Reiri for Office

(Controle Touchscreen)

Manual de Instalação

Modelo

DCPF04

Reiri for Office Touch é um controlador inteligente de alto desempenho que fornece uma solução inteligente versátil para edifícios e escritórios. Oferece controle total do sistema de ar-condicionado Daikin e de outros dispositivos inteligentes conectados com painel touch.

.

DHOS-CS-IM-2107002G

Conteúdo

Parte 1 - Configuração de Hardware **3**

1. Instalação do hardware *3*
1.1 Verifique se todos os acessórios estão incluídos 3
1.2 Informações das dimensões externas 4
1.3 Compreender onde o terminal e os interruptores estão localizados 5
1.3.1 Face inferior 5
1.4 Determinar o local de instalação 5
1.4.1 Local de instalação e direção de montagem 5
1.4.2 Condições ambientais 6
1.4.3 Espaço necessário 6

2. Conexão *7*
2.1 Conectar a DCPA01 por meio de RS485 7
2.1.1 Localização dos terminais e diagrama conceitual 7
2.1.2 Requisitos que devem ser atendidos 7
2.2 Conectando ao cabo de Rede 7
2.2.1 Localização do Terminal e Diagrama de Conexão 8
2.2.2 Requisitos que devem ser atendidos 8
2.3 Conectando-se a dispositivos Modbus 8
2.3.1 Direto na Porta RS485 8
2.3.2 Portas USB 8

3. Instalação *9*
3.1 Montagem na parede 9
3.1.1 Peças a serem usadas 9
3.1.2 Procedimento de instalação 9

Parte 2 - Configuração do controlador Reiri **10**

4. Configuração do controlador Reiri *10*
4.1 Preparação de Hardware 10
4.2 Configuração do controlador 11
4.3 Configurações de conexão para dispositivos compatíveis 15
4.4 Personalizar Atributos de Ponto 16
4.5 Funções da ferramenta do Reiri Setup Tools 17
4.6 Configurações de ponto 18
4.7 Configurações do controlador 21
4.8 Reiri Setup Tool - Configurações de conexão do dispositivo 23
4.8.1 Configurando para DIII-Net - Interface Modbus DCPA01 / DTA116 24
4.8.2 Configurar o sensor IAQ 25
4.8.3 Configure os Medidores de energia inteligentes 26
4.8.4 Configurar o WAGO I/O 27
4.8.5 Configurando para Adaptador D-Mobile 27
4.8.6 Configurando para NetPro 28
4.8.7 Configurando para Módulo DAMA WiFi 29
4.9 Ativar Função Opcional 30
4.10 Opção - PPD 34
4.11 Backup 34
4.12 Restaurar 34
4.13 Ferramenta para reset de conta 35

5. Reinicialização do Controlador *35*

Parte 3 - Informações adicionais de configuração **36**

6. Instalação DCPA01 (para ODU / IDU) *36*

7. Configuração WAGO *39*

7.1 Estrutura do Sistema 39

7.2 Configuração de rede 39

8. Medidor Inteligente / Sensor IAQ *41*

8.1 Configuração de endereço do sensor IAQ 41

8.2 Configuração de comunicação do medidor inteligente 44

9. Encontrar informações de rede (gateway, DNS, sub-rede) *44*

10. Reinicialize as configurações de favoritos *45*

Parte 1 - Configuração de Hardware

1. Instalação do hardware

Antes de começar a instalar o Reiri for Office Touch, conclua a preparação a seguir.

- Verifique se o Reiri for Office Touch está com todos os acessórios.
- Confirme onde os terminais e interruptores do Reiri for Office Touch estão localizados.
- Verifique se o espaço disponível é apropriado para instalar o Reiri for Office Touch.
- Ponto de alimentação local para o adaptador CA (fornecido na caixa)

1.1 Verifique se todos os acessórios estão incluídos

Com base na lista de acessórios a seguir, verifique se todos os acessórios para o Reiri for Office Touch estão incluídos. Se houver alguma peça faltando ou com defeito, entre em contato com o revendedor do produto.

<Acessórios incluídos no Reiri for Office Touch>

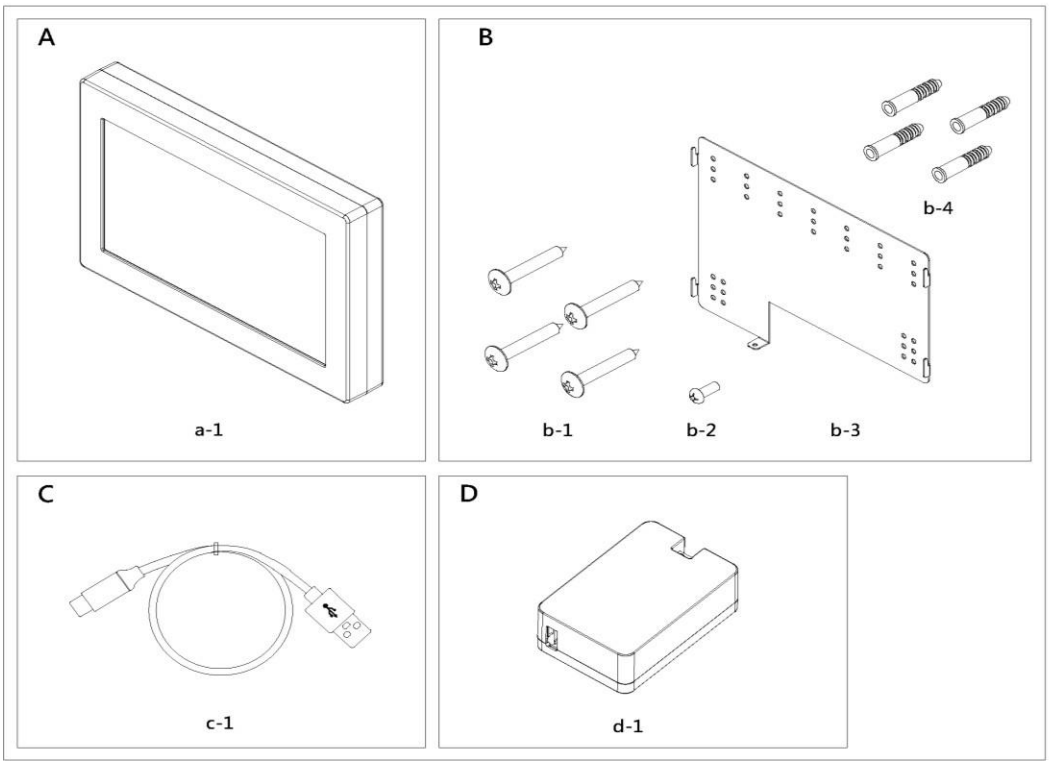

A (a-1) Corpo do Reiri for Office Touch (1 unidade)
B Peças para montagem na parede
(b-1) Parafuso de cabeça redonda M3x6, 4 unidades.
(b-2) Parafuso de cabeça redonda, 1 unidade.
(b-3) Placa de metal para montagem na parede, 1 unidade.
(b-4) Bucha de plástico para parede, 4 unidades.
C (c-1) Cabo USB A-USB C
D (d-1) Adaptador de energia AC-DC

1.2 Informações das dimensões externas

- Face Frontal do Reiri for Office Touch

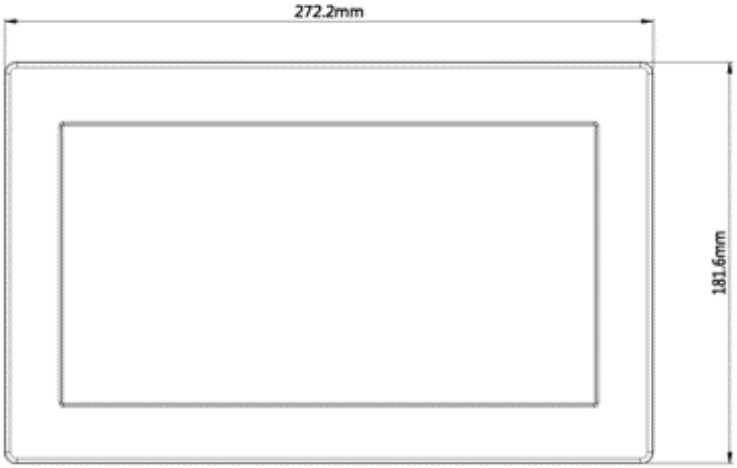

- Face traseira do Reiri for Office Touch

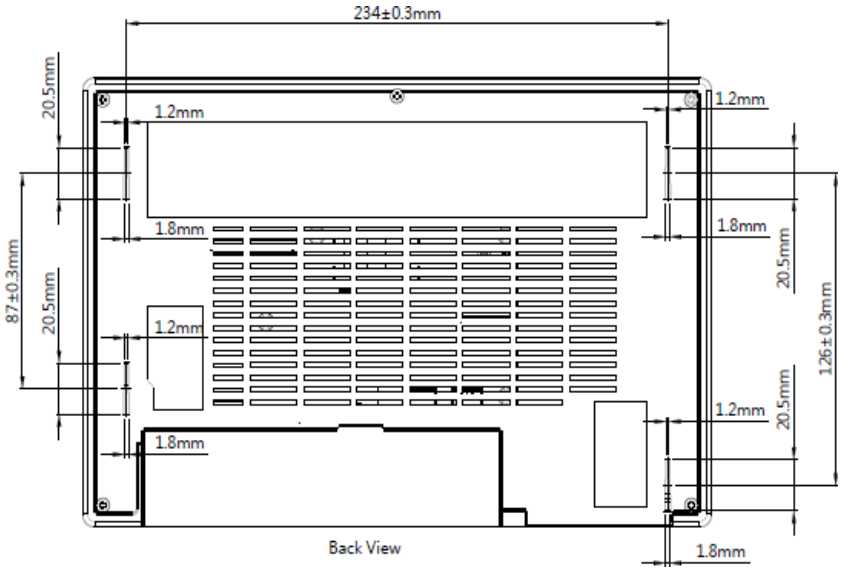

- Placa de metal para montagem na parede

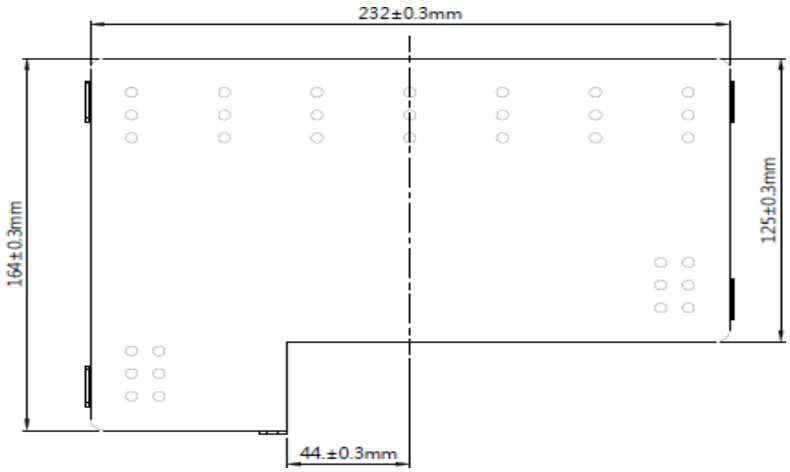

1.3 Compreender onde o terminal e os interruptores estão localizados

Compreenda a disposição dos terminais e a localização das aberturas e planeje a passagem dos cabos assim com a ordem que os fios serão conectados para facilitar o procedimento de instalação. Para obter detalhes de conexão, incluindo o tipo de cabo e tamanho do terminal, consulte o “Capítulo Conexão”.

1.3.1 Face inferior

<Face inferior do Reiri for Office Touch>

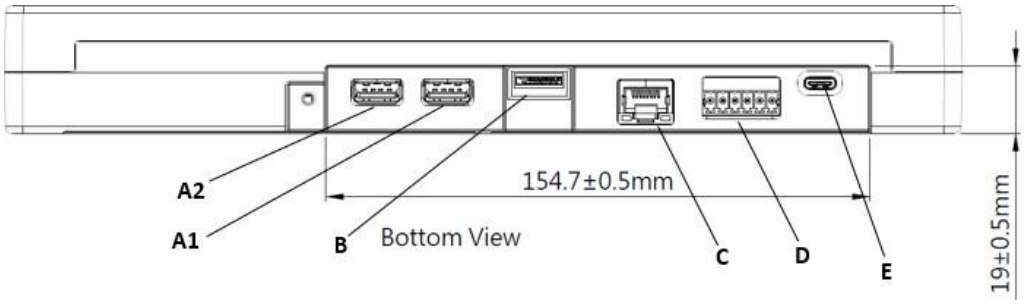

A1 [USB 2.0] - Porta USB 2.0 Tipo A de 1ª prioridade.
A2 [USB 2.0] - Porta USB 2.0 Tipo A de 2ª prioridade.
B [Cartão SD] - Uma porta para cartão Micro SD.
C [LAN] – Uma porta de Rede Gigabit Ethernet.
D [RS485] - 2 x RS485, conector tipo bloco de terminais de 6 pinos.
E [Tipo C] - Conector de alimentação USB tipo C, entrada de alimentação 5 V DC.

** NOTA: Conecte todos os dispositivos necessários na porta USB antes de ligar o controlador Reiri for Office Touch.*

1.4 Determinar o local de instalação

Certifique-se de instalar o Reiri for Office Touch em um local que atenda às condições descritas abaixo em 1.4.1 a 1.4.3.

1.4.1 Local de instalação e direção de montagem

Abaixo está a descrição do local de instalação e direção de montagem. Certifique-se de confirmar.

- Local de instalação: Interno, livre de poeira e respingos de água
- Direção de montagem: Vertical

1.4.2 Condições ambientais

Certifique-se de que o ambiente de instalação atenda às seguintes condições:

- A temperatura ambiente deve ser de 0 a 40 ° C.
- A umidade ambiente deve ser 85% UR ou menos (sem condensação).
- Não deve haver nenhum distúrbio eletromagnético.

1.4.3 Espaço necessário

Para instalar o Reiri for Office Touch, o espaço a seguir é necessário. Certifique-se de que haja um espaço livre mínimo de 3cm da borda superior, 3cm da borda esquerda, 3cm da borda direita e 8cm da borda inferior da unidade.

<Espaço necessário para instalação do Reiri for Office Touch>

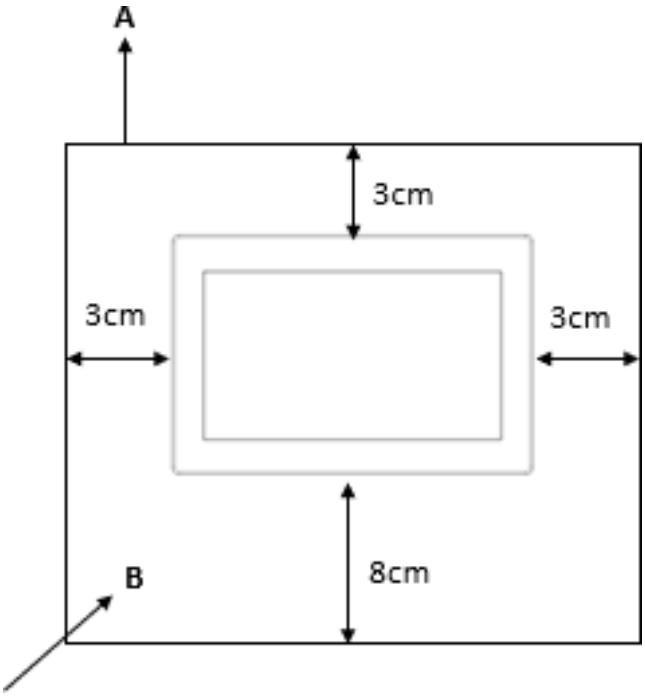

A Teto
B Parede

2. Conexão

2.1 Conectar a DCPA01 por meio de RS485

2.1.1 Localização dos terminais e diagrama conceitual

Para conectar ao DCPA01 por meio de RS485, as portas D1 + e D1- (1ª prioridade) e / ou D2 + e D2- (2ª prioridade) são usadas.

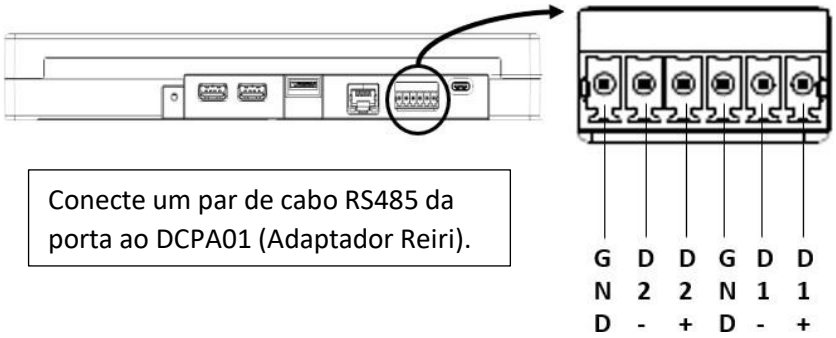

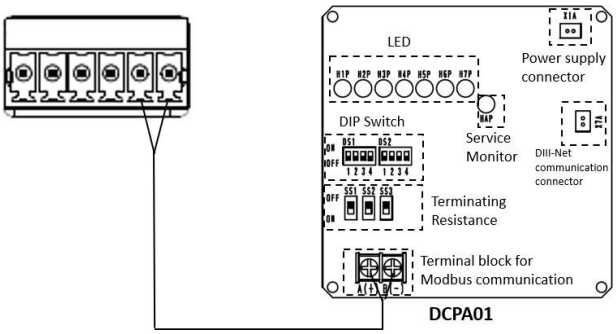

A descrição sobre DCPA01, consulte o “Capítulo Instalação DCPA01 (para ODU / IDU).”

2.1.2 Requisitos que devem ser atendidos

Tipo de cabo: cabos de par trançado

- Espessura do núcleo: AWG 24 (0,25 mm2) a AWG 18 (0,75 mm2)
- Ao usar um cabo blindado, conecte apenas uma extremidade de cada fio blindado ao aterramento
- A distância máxima do fio deve ser mantida em 200m

2.2 Conectando ao cabo de Rede

Conectar o controlador Reiri ao roteador com cabo de rede:

1. Usar o controlador por meio do aplicativo Reiri for Office (ou o próprio hardware físico).
2. Configurar o controlador através da Ferramenta de Configuração Reiri.
3. Dispositivos de controle WAGO.

2.2.1 Localização do Terminal e Diagrama de Conexão

Use cabo de rede e conecte a rede do roteador.

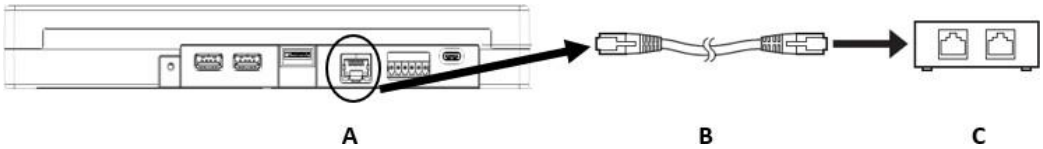

A Porta de rede
B Cabo de rede
C Roteador

2.2.2 Requisitos que devem ser atendidos

- Padrão de cabo aplicável: CAT 5 / 5e / 6
- Padrão do conector: RJ-45

2.3 Conectando-se a dispositivos Modbus

2.3.1 Direto na Porta RS485

O Reiri for Office Touch possui 2 portas RS485 para conexão com dispositivos Modbus. As 2 portas RS485 têm polaridade (+ e -) e precisam ser conectadas na ordem correta. Consulte a seção 2.1.1 para a polaridade das portas RS485.

2.3.2 Portas USB

O Reiri for Office Touch possui 2 portas USB para conectar 2 Conversores RS485 / USB (portas A1 e A2) caso as portas RS485 diretas sejam totalmente utilizadas.

<Como usar portas RS485 / USB>

Etapa 1: Conecte o cabo RS485 do dispositivo Modbus a um conversor RS485 / USB.

Etapa 2: Insira o conversor RS485 / USB (CH341-S *) na porta USB A1 (1ª prioridade) do Reiri for Office Touch. (Consulte a seção 1.3.1 para entender as prioridades das portas USB)

Etapa 3: Se necessário, conecte o segundo conversor USB / RS485 na porta USB A2 (2ª prioridade) do Reiri for Office Touch.

* NOTA: Opcional: conversor CH341-S USB / RS485 como acessório.
Adquirir este conversor como acessório ou comprar localmente.

3. Instalação

O Reiri for Office Touch pode ser instalado na parede. Certifique-se de que a placa de montagem está presa na parede antes de instalar o Reiri for Office Touch.

3.1 Montagem na parede

3.1.1 Peças a serem usadas

Para montar o Reiri for Office Touch na parede, use as seguintes peças de montagem:

- Placa de montagem na parede, 1 peça
- Parafuso de madeira de cabeça redonda, 4 peças
- Parafuso de cabeça redonda M3x6, 1 peça
- Plugue de parede de plástico, 4 peças

3.1.2 Procedimento de instalação

Instale o Reiri for Office Touch conforme mostrado na figura abaixo.

<Instalação de montagem na parede>

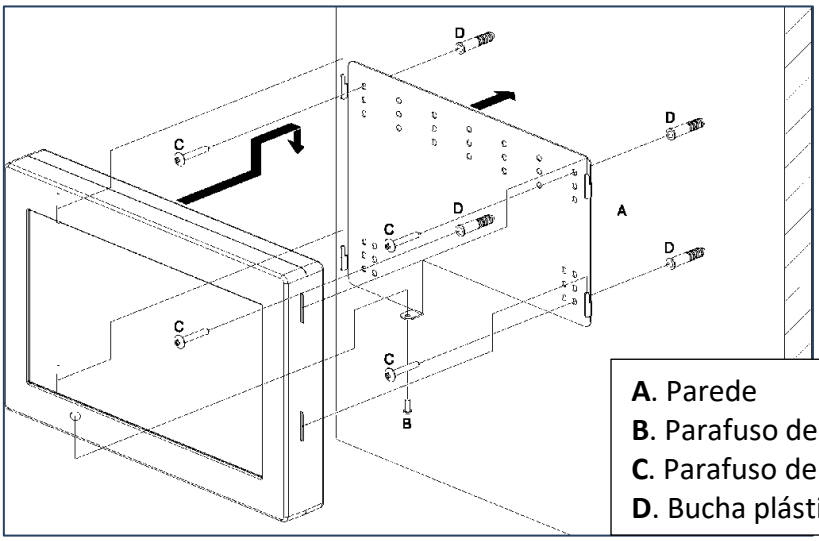

A. Parede
B. Parafuso de cabeça redonda M3x6
C. Parafuso de cabeça redonda
D. Bucha plástica de parede

Notas:
Como usar o parafuso de cabeça redonda M3x6
Aparafuse-o pela parte inferior do Reiri for Office Touch

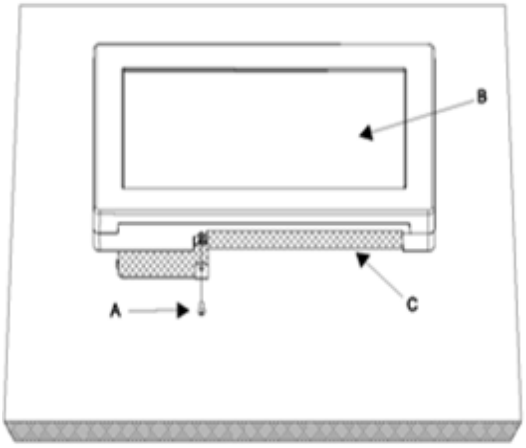

A Parafuso cabeça redonda M3 x 6

B Reiri for Office Touch

C Placa de montagem

Parte 2 - Configuração do controlador Reiri

4. Configuração do controlador Reiri

O controlador Reiri precisará ser ativado e configurado antes que o usuário possa utilizar o aplicativo. A configuração do controlador será realizada nas etapas a seguir.

1) Preparação de hardware para o controlador;
2) Configure e ative o controlador usando o aplicativo Reiri Setup Tool;
3) Configurações de conexão para dispositivos compatíveis;
   Execute as configurações de hardware em dispositivos e configurações para conectar os dispositivos ao controlador Reiri.
4) Personalize os atributos de pontos para os projetos;

4.1 Preparação de Hardware

O controlador Reiri exigirá conexão ao roteador com acesso à Internet para ativação. Conecte o controlador Reiri ao roteador conforme mostrado abaixo:

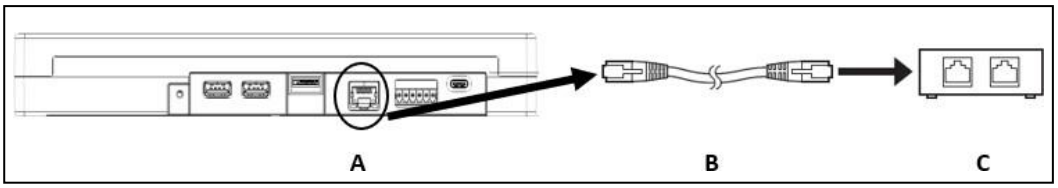

Conecte uma extremidade do cabo de rede na porta de rede e a outra extremidade ao roteador.

A – Porta de rede RJ45
B - Cabo de rede CAT 5 / 5e / 6
C - Roteador (com internet)

Conecte o USB-A fornecido ao cabo de alimentação USB-C ao adaptador de alimentação e ligue a alimentação.

4.2 Configuração do controlador

A configuração do controlador requer o aplicativo Reiri Setup Tool. Baixe a Reiri Setup Tool na Google Play Store ou na Apple App Store. Use o aplicativo para ativar e configurar o controlador (contas de usuário, nome do controlador, acesso à rede, data e hora).
Link do código QR para baixar o aplicativo:

GET IT ON Google Play

Available on the App Store

a) Conecte o smartphone por WiFi ao roteador com acesso à internet.
b) Inicie o aplicativo.
c) Uma página de seleção de idioma aparecerá.
d) O padrão é o idioma inglês. Para alterar o idioma do app, clique na caixa de texto – a disponíveis idiomas serão exibidos em uma lista suspensa.
e) Percorra a lista suspensa e escolha o idioma adequado.

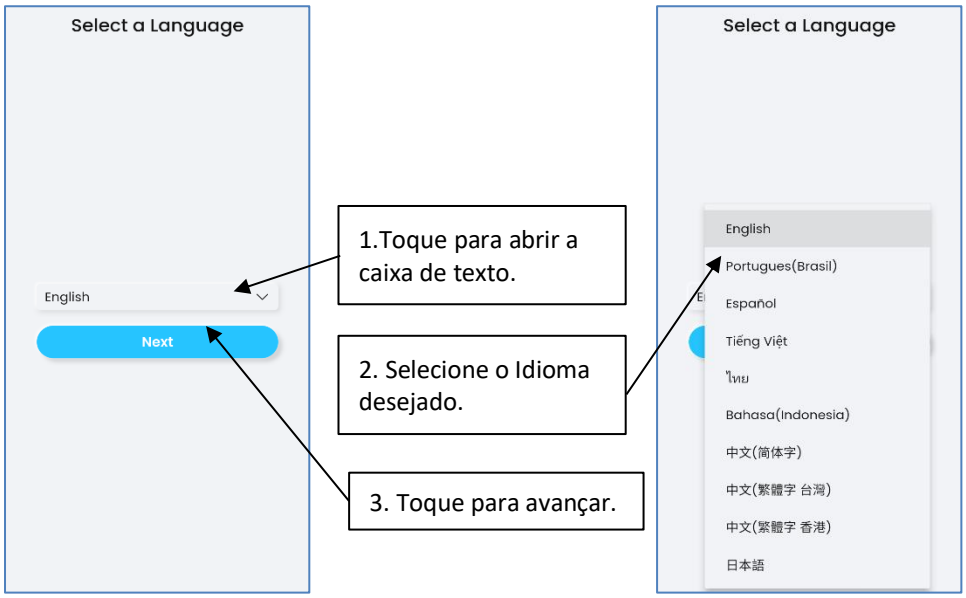

f) Existem 2 maneiras de registrar um controlador.

Escolha

I. a. Clique em “Scan QR code” para escanear um código QR de outro dispositivo.

Captura de tela também são aceitáveis.

OU

b. Clique em “Pesquisar na rede” para procurar controladores Reiri na mesma rede que o dispositivo atual usando o aplicativo Reiri Setup Tool.

II. Toque em “Registro do controlador” após confirmar que o nome do controlador, o endereço IP e o endereço MAC estão corretos.

III. Os usuários serão levados para a página de login principal.

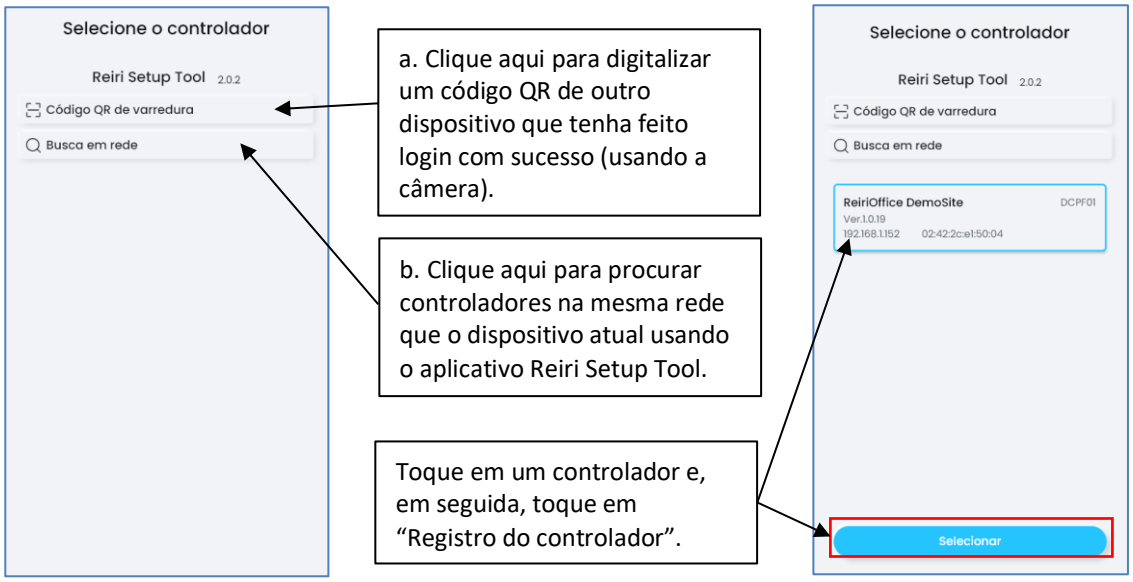

Se o controlador não aparecer, verifique o seguinte:

- Aguarde até que o controlador inicialize totalmente (aproximadamente 2 minutos);
- Certifique-se de que o roteador e a rede estejam funcionando;
- Certifique-se de que o smartphone esteja conectado à rede Wi-Fi correta;

Toque “Busca em rede” após as verificações para atualizar a lista de controladores. *

g) Faça login no controlador Reiri com nome de usuário e senha. Para o primeiro login, use “setup” como nome de usuário e sem senha. Esta conta especial desaparecerá assim que uma conta de usuário for criada.

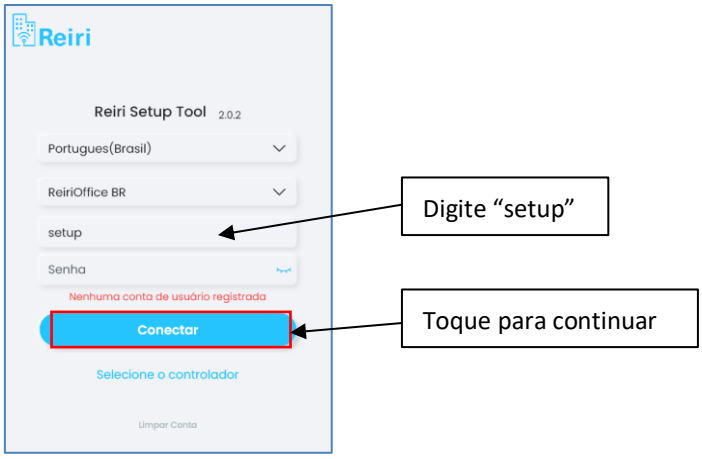

h) Toque “Administração de Usuário” em “+” para criar uma conta de administrador.

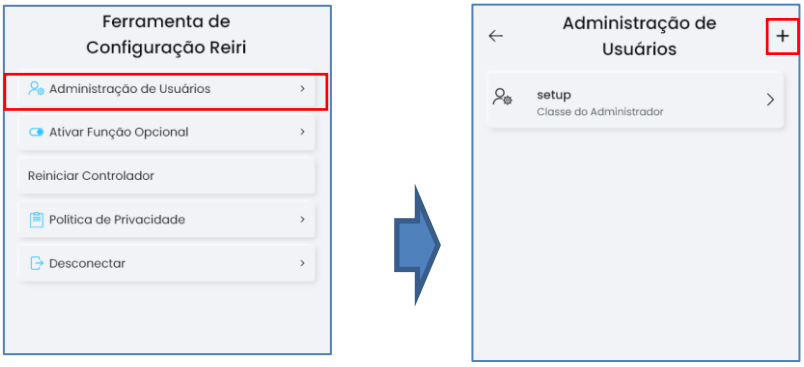

i) Adicione o usuário administrador e senha. Salve e retorne.

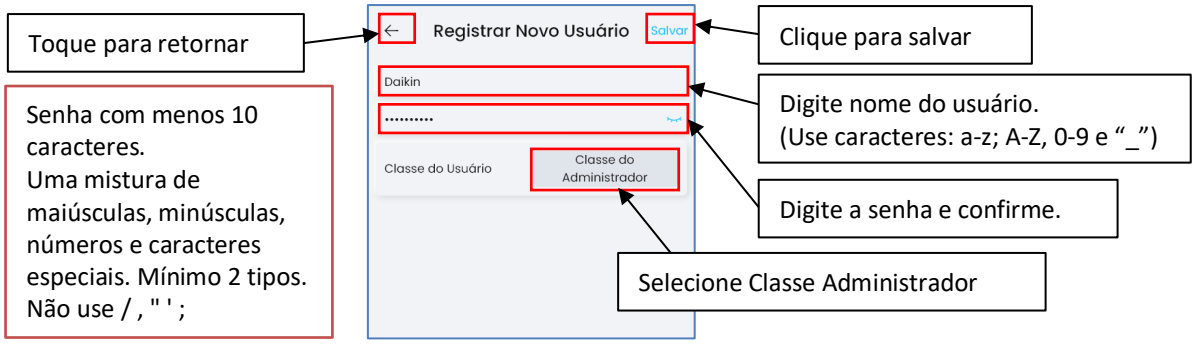

* NOTA: Crie pelo menos 2 contas de administrador. Um para o engenheiro configurar e manter o controlador. O outro é para uso do cliente. A conta de administrador do engenheiro pode ser usada para salvar a conta do cliente, caso o cliente esqueça a senha.

j) Desconecte e faça login novamente com a conta de administrador recém-criada.

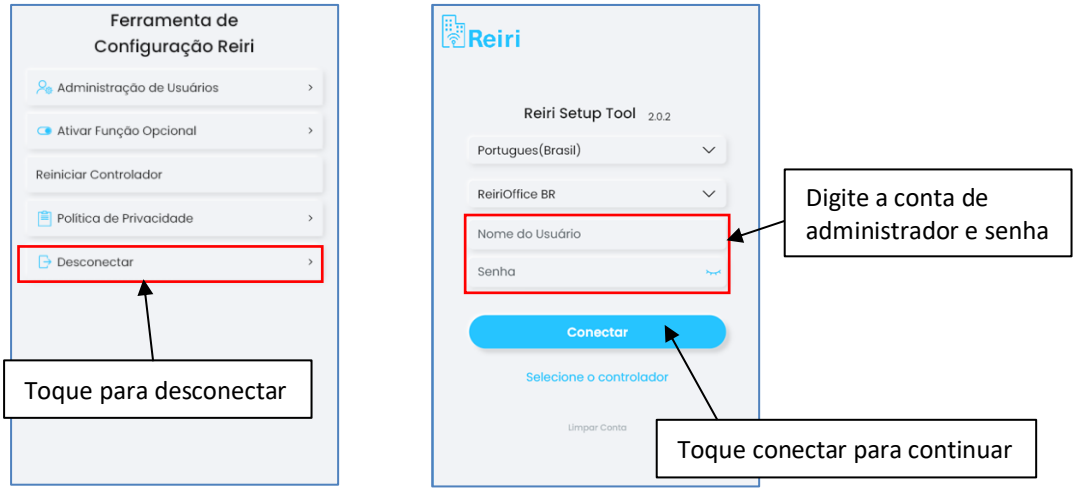

As configurações do controlador são importantes para definir a identificação deste controlador no aplicativo do usuário Reiri. Toque em “Configurações do controlador” no menu principal após o login. *Consulte o “Capítulo Pontos de exportação e importação”*

O instalador pode exportar todos os pontos de gerenciamento para um arquivo csv para fácil edição de pontos de gerenciamento, como alterações de nome. Posteriormente, o instalador pode importar o arquivo csv de volta para o mesmo controlador ou outro controlador.

Observação: esta função está disponível apenas no aplicativo do Windows. Certifique-se de que a ordem e o número de pontos de gerenciamento no arquivo csv sejam os mesmos do controlador a ser importado.

k) Para detalhes;

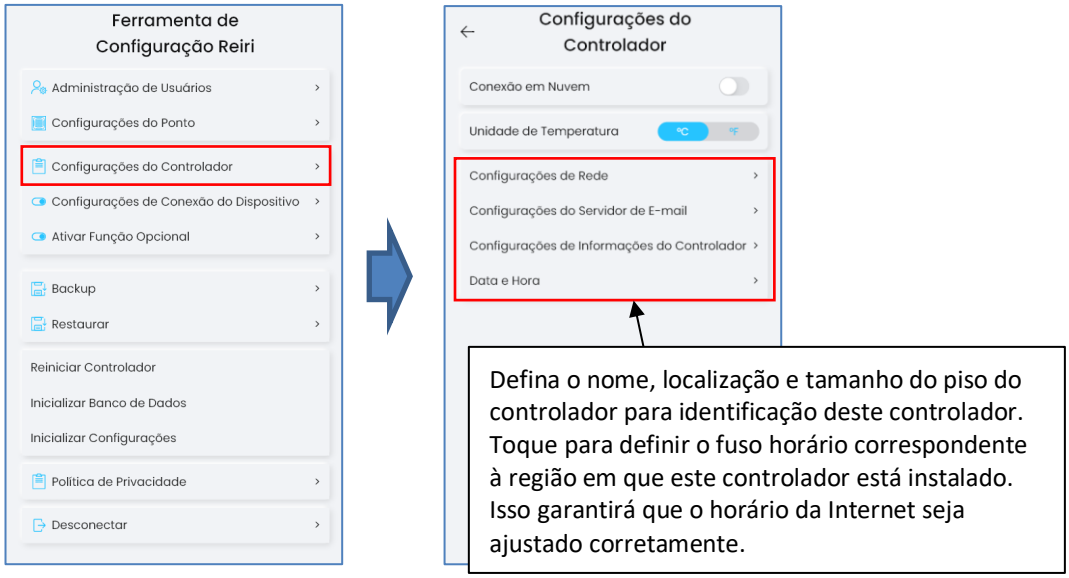

l) Ative o controlador para liberar o aplicativo do usuário. Toque em “Ativar controlador” para ativar. Consulte o “Capítulo de Configurações do controlador" para detalhes.

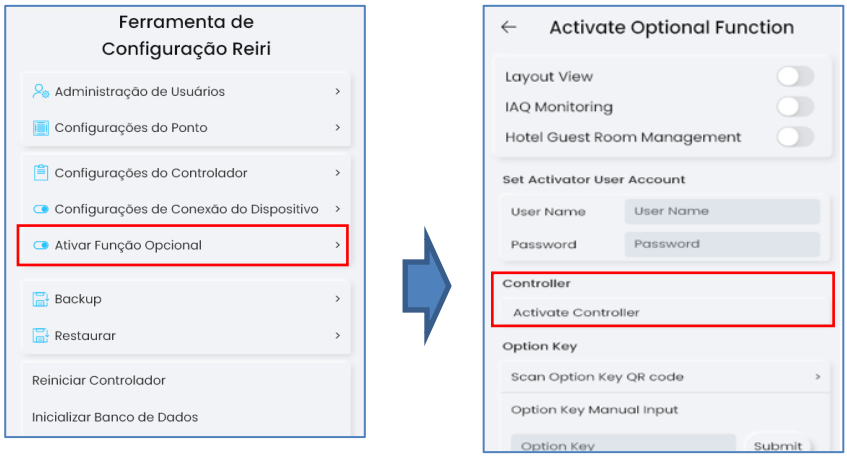

m) Caso a função opcional seja usada, esta etapa é necessária. Toque em “Ativar função opcional” para entrar. Consulte o “Capítulo ativar função opcional” para detalhes.

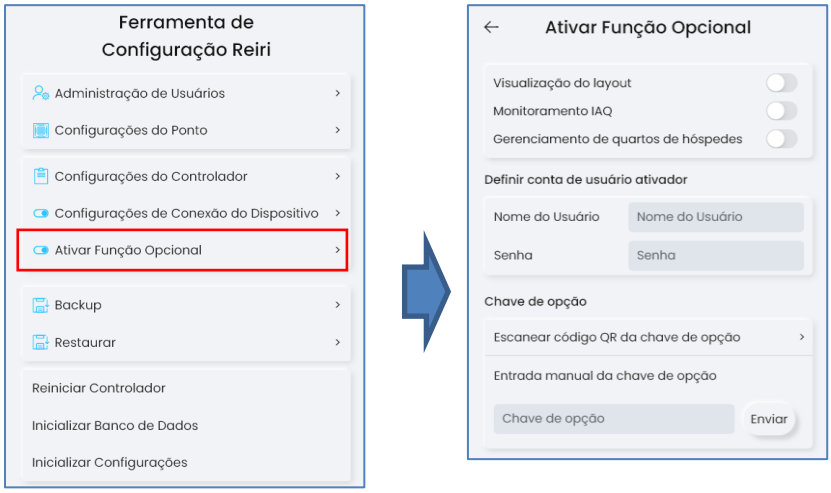

*NOTA: Se a conexão com a Internet não puder ser preparada no local do cliente, pode ser feito em outros locais onde haja acesso à internet.
Traga o controlador de volta ao local do cliente após a conclusão.

n) A configuração básica do controlador está prestes a ser concluída. Prossiga para "Capítulo Configurações de Conexão para Dispositivos Compatíveis" para aprender sobre os dispositivos externos compatíveis para a conexão com Reiri.

4.3 Configurações de conexão para dispositivos compatíveis

O controlador Reiri pode se conectar a vários dispositivos e cada dispositivo precisará ser emparelhado com Reiri para funcionar. As configurações de conexão do dispositivo permitirão que os dispositivos emparelhem com Reiri (com base no tipo de dispositivo). "Capítulo Ferramenta de configuração Reiri - Configurações de conexão do dispositivo" Mostrará em detalhes o emparelhamento dos dispositivos com a Reiri Setup Tool.

** NOTA: Conecte qualquer adaptador USB na ordem de prioridade listada. Se o adaptador USB for desconectado em qualquer instância, salve todos os processos e desligue o controlador Reiri. Conecte o adaptador USB de volta e ligue o controlador.*

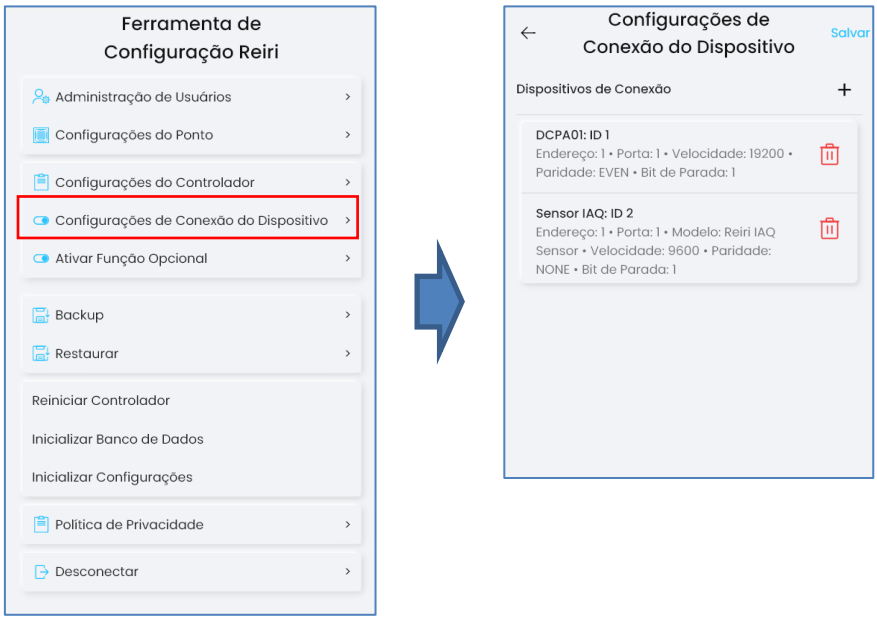

Para Reiri for Office Touch, estes são os dispositivos conectáveis:

1. DCPA01 / DTA116A51 para sistemas de ar condicionado habilitados para DIII-Net.
2. Sensor IAQ (Reiri IAQ Multi-Sensors) para monitoramento da qualidade do ar interno.
3. Medidores de energia inteligentes para gerenciamento de energia.
4. Módulos I/O WAGO com DIO / AIO ou DALI para controle de iluminação.
5. O Reiri Controler é usado quando o Reiri for Office Touch é usado como base de controle.
6. D-Mobile para controle de WiFi daikin residencial / série SkyAir.
7. Módulo DAMA para controle alternativo de WiFi Daikin / série SkyAir.

Depois de concluir as configurações de conexão do dispositivo, reinicie o controlador e prossiga para personalizar os atributos do ponto.

4.4 Personalizar Atributos de Ponto

Os pontos de gerenciamento são informações que podem ser usadas pelo Reiri para fins de exibição e / ou operacionais. Dispositivos diferentes fornecem vários tipos de informações que formam os pontos. Os pontos precisarão ser personalizados para identificar o uso facilmente. "Capítulo de Configurações de pontos" Explica os atributos dos pontos para personalização.

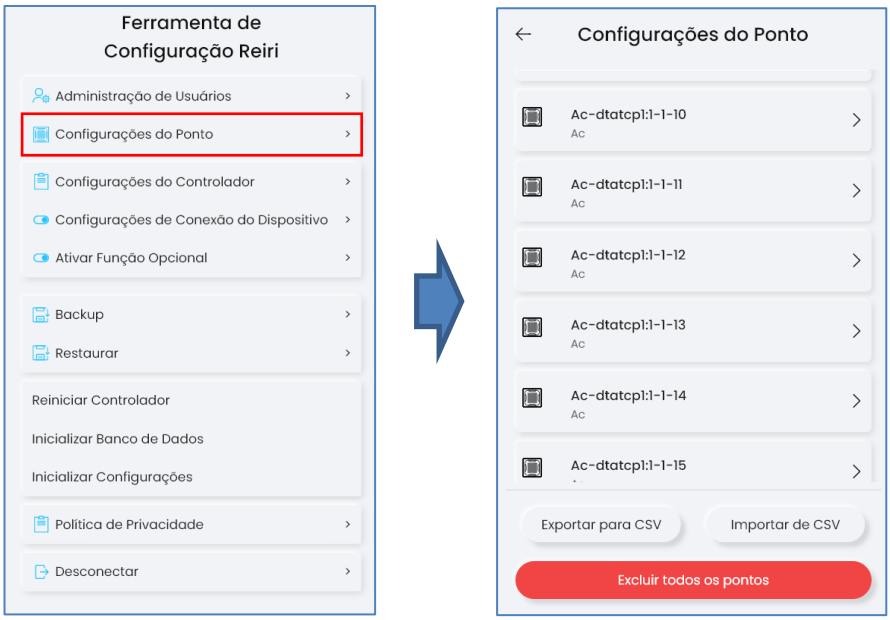

Depois de concluir as configurações dos pontos, estas configurações do controlador serão concluídas. Todas as alterações serão gravadas após a reinicialização do controlador.

4.5 Funções da ferramenta do Reiri Setup Tools

Adicionar Conta de Usuário

Esta função cria novas contas para os usuários acessarem Reiri. Existe duas classes de conta que podem ser criadas em “Reiri Setup Tool” – “Admin” e “Conexão”.

A classe Administrador é o administrador do controlador. O titular da conta pode fazer login no aplicativo para usar todas as funções e pontos.

A classe Conexão é o modo de Serviço usada quando outro controlador Reiri for Office acessa o Reiri for Office Touch usando a função “Reiri Controller”.

** NOTA: A conta de administrador também pode ser criada no aplicativo do usuário.*

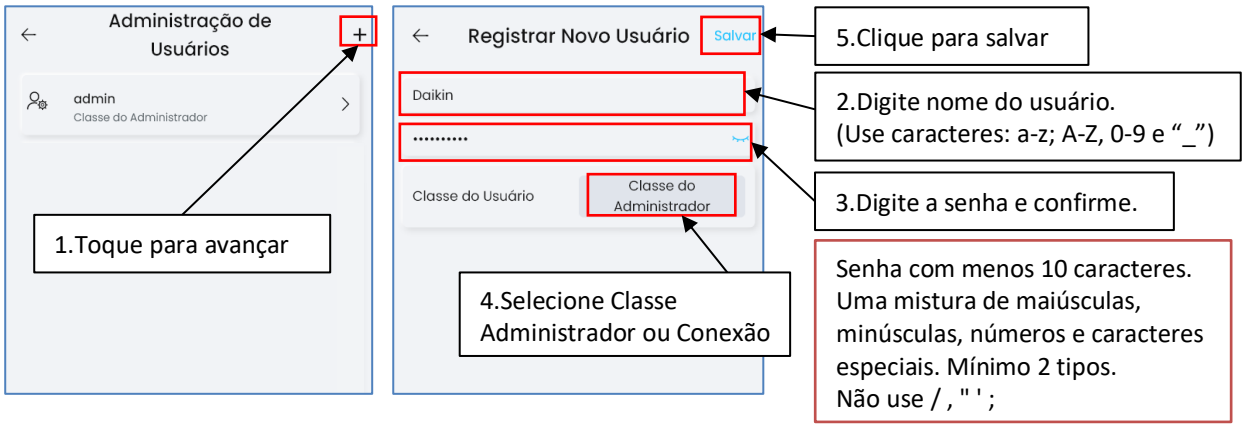

Configurações de classe Conexão;

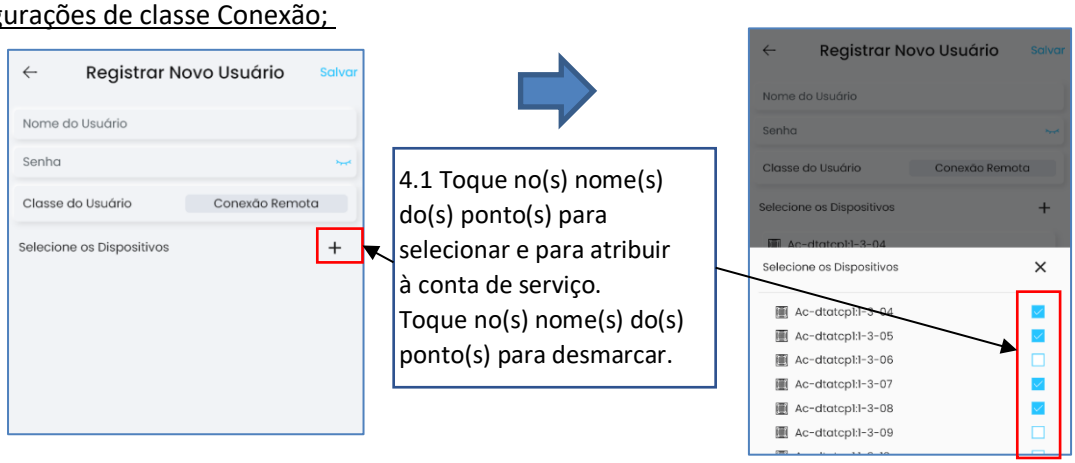

Modificar a conta de usuário

Esta função edita os pontos de gerenciamento emparelhados para uma conta de serviço.

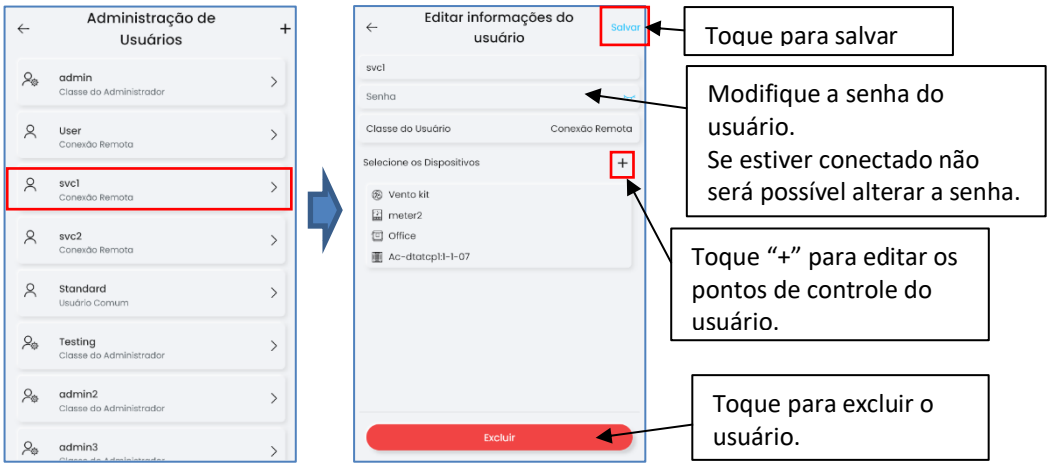

4.6 Configurações de ponto

Esta função é para personalizar os atributos do ponto para usar os dados corretamente. Nome, ícone de exibição e outros parâmetros podem ser personalizados para indicar o comportamento do ponto.
Para ir gerenciar pontos individuais,

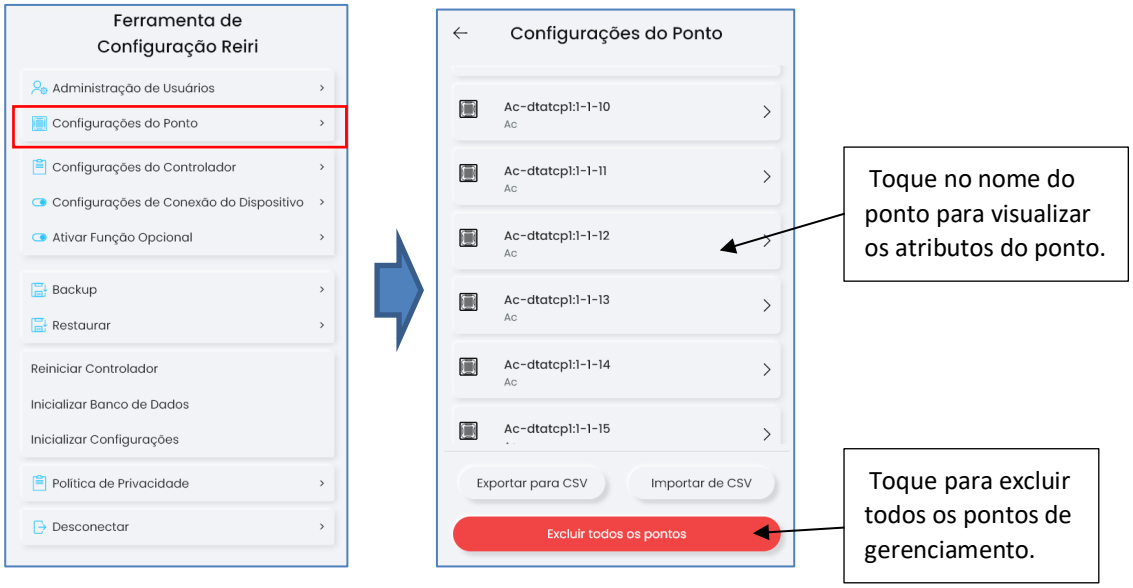

Todos os atributos do ponto de gerenciamento são explicados em tabelas subsequentes. Edite ou habilite os atributos do ponto de acordo com o uso necessário do dispositivo.
Dois atributos principais são Tipo e Uso do ponto.
Tipo de ponto é uma descrição simplificada do dispositivo.
Uso do ponto é a divisão detalhada dos atributos do Tipo de ponto. É usado para criar grupos padrão no aplicativo do usuário.
A tabela abaixo mostra os tipos de pontos e uso.

Dispositivo	**Tipo de Ponto**	**Uso de pontos**
Ar condicionado (inclusive AHU)	Ac	ac
HRV	Hrv	hrv
Medição de temperatura	Valor	temp
Medição de umidade relativa	Valor	humi
Medição de CO2	Valor	co2
Medição PM2.5	Valor	pm25
Medição de TVOC	Valor	tvoc
Medição de potência	SMeter	medidor
Luz	Chave	luz
	LevelSW	luz
Dispositivo ligado / desligado	Chave	chave
Status ligado / desligado	Status	estado
Erro / Alerta	Alerta	alerta
	Erro	erro
Sensor	Valor	valor
Controle de Nível	Nível	valor / proporção

** NOTA: Alguns tipos de pontos podem mudar para outros tipos de pontos. Status -> Erro / Alerta se o status mostra erro ou alerta.*
Nível -> LevelSW se puder ter status ativado / desativado.

Lista de atributos de pontos e funções

Atributo de ponto	Tipos de pontos disponíveis com atributo	Função
ID do ponto	Tudo	ID gerado automaticamente
* Nome do ponto	Tudo	IMPORTANTE: Edite o nome para identificar facilmente o ponto no aplicativo do usuário.
*Ícone	Tudo	IMPORTANTE: Edite o ícone para representar corretamente o ponto no aplicativo do usuário.
Tipo de Ponto	Tudo	Descrição do dispositivo.
Uso de pontos	Tudo	Atributo detalhado do dispositivo. Usado como padrão agrupamento.
Palavra-chave de status	Status, mudança	
ID do ponto pai	Status	ID pai. O padrão é nenhum. Se definido, as informações de atualização são enviadas para o ponto de gerenciamento dos pais O switch e o status podem ser um dos pais.
Esconder Ponto	Tudo	Ative para ocultar o ponto no aplicativo do usuário. Os valores dos pontos ainda serão monitorados no fundo. O padrão é "Desativado".
Ponto fora de uso	Tudo	Este ponto não é usado neste controlador. Os valores dos pontos não serão monitorados no fundo. O padrão é "Desativado". Por exemplo, pontos WAGO IO que não estão conectados a nenhum dispositivo pode definir como "Ponto fora de uso"
Registro histórico	Tudo	As informações de mudança de status são armazenadas no banco de dados do histórico.
Armazenar dados no banco de dados	Tudo	As informações de operação são armazenadas no banco de dados
Armazenamento de ponto de ajuste	Ac	Ative para salvar os valores do ponto de ajuste no banco de dados. O padrão é "Desativado"
Armazenamento de temperatura	Ac	Ative para salvar medições de temperatura ambiente no banco de dados para tendências. O padrão é "Desativado"
Atraso desliga	Status, SensorSta t	Habilite para atrasar a mudança de status de desligamento do dispositivo. Se 1 for definido, o status do ponto será desativado em 1 min.
Sinal invertido	Status, mudança	Ative para inverter o status ligado / desligado. Se estiver definido como habilitado, quando o dispositivo estiver DESLIGADO, o status é LIGADO.
Interruptor tipo C	Trocar	Habilite para lidar com o ponto como uma chave de tipo C (chave 2 vias). Use com combinação de pontos de status.
Tipo de erro	Status	Isso é usado para personalizar a indicação de erro.
Tipo de alerta	Status	Isso é usado para personalizar a indicação de alerta.
Nível de velocidade do ventilador	Ac	Altere a velocidade do ventilador para o ajuste real do AC – nível de velocidade.

* Tabela a ser continuada na página seguinte

Atributo de ponto	Tipos de pontos disponível com atributo	Função
Alcance AV	Nível, valor	Isso é usado para converter o valor do dispositivo em valor real. Min, Max não permite vazio. Se o min for 0 e máx. for 1 forem definidos, o valor do dispositivo não será convertido. No caso de WAGO Ai ou Ao ser usado, mínimo e máximo devem definir os valores mín. e máx. reais. Por exemplo: sensor de CO2 cujo valor mínimo é 400 e o valor máximo é 5000. Em seguida, o mínimo deve ser definido como 400 e o máximo é definido como 5000.
Pontos decimais	Nível, valor	Defina as casas decimais a serem exibidos no aplicativo do usuário.
Unidade	Nível, valor	Define a unidade de medida dos valores exibidos no apa do usuário.
Calibração	Valor	O valor do sensor é calibrado adicionando este valor. Esse intervalo de valores é de -1.000,0 a 1.000,0. Por exemplo: Se o sensor de temperatura for 26,4C, mas o valor real for 24,8C, insira -1,6, então o valor do sensor é calibrado para 24,8C.
Unidade pulso	Medidor	Define a quanti. de Água/Energia registrada por pulso."

** NOTA: Nome e ícone são atributos importantes para editar para configuração.*

Ponto de Gerenciamento AC

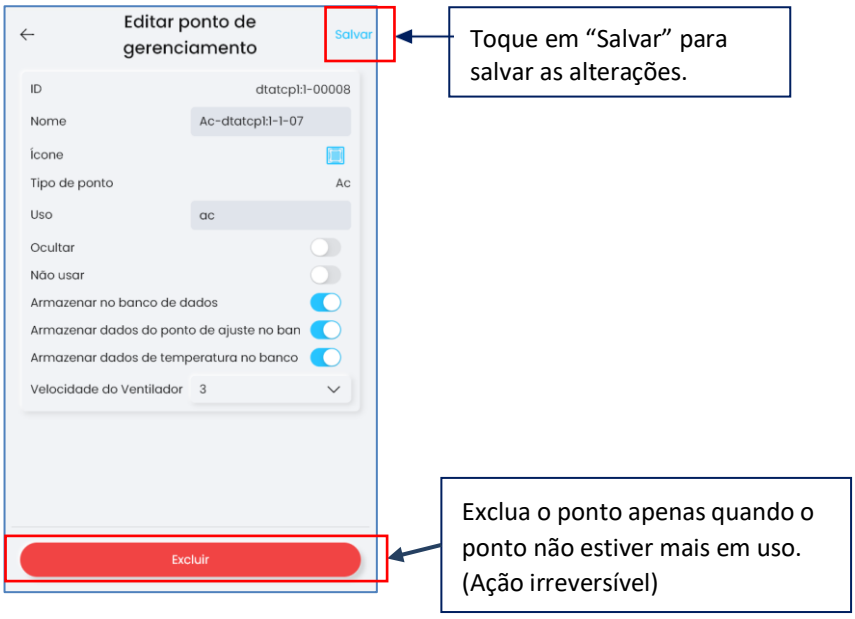

Pontos de exportação e importação

O instalador pode exportar todos os pontos de gerenciamento para um arquivo csv para fácil edição dos pontos de gerenciamento, como alterações de nome. Posteriormente, o instalador pode importar o arquivo csv de volta para o mesmo controlador ou outro controlador.

Observação: esta função disponível apenas no aplicativo do Windows. Certifique-se de que a ordem e o número de pontos de gerenciamento no arquivo csv sejam os mesmos do controlador a ser importado.

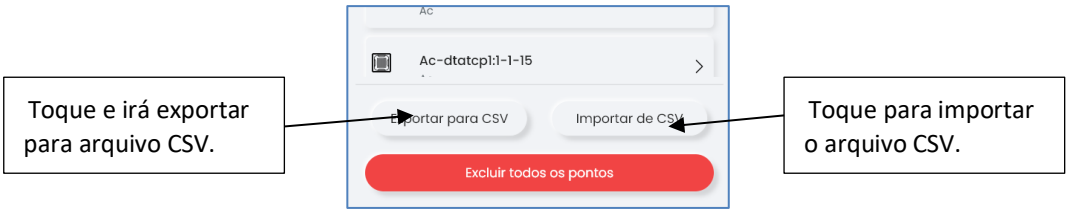

4.7 Configurações do controlador

Conexão com a nuvem

Quando ativado, o aplicativo Reiri for Office pode conectar este controlador de qualquer lugar através da Internet. Se a conexão com a nuvem estiver desabilitada - o aplicativo se conecta a este controlador pela rede local (LAN). Recomendo ativar.

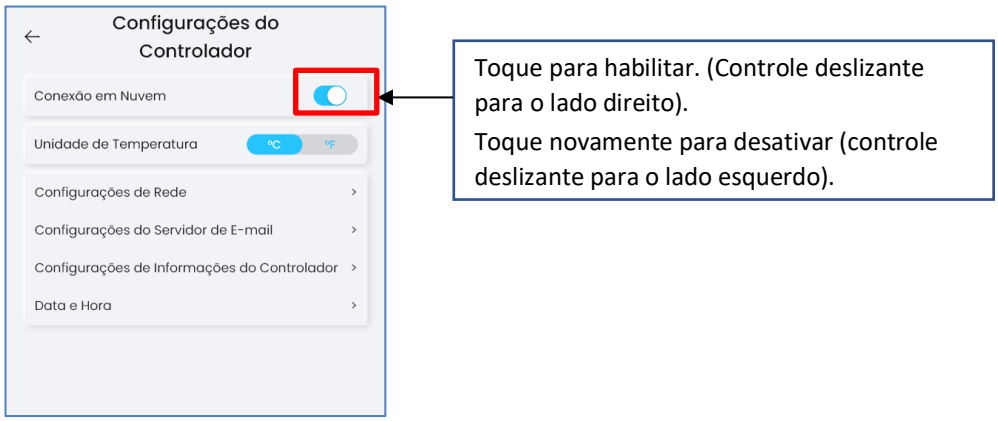

Esta configuração só terá efeito após uma reinicialização.

** NOTA: O acesso à Internet DEVE estar sempre disponível na rede conectada para que a Conexão em nuvem seja ativada e para uso contínuo.*

Configuração de rede

Por padrão, a configuração da rede é determinada automaticamente. Nenhuma mudança é necessária. Defina como modo WiFi se o controlador for se conectar à rede por WiFi. Defina para o modo estático quando exigido pelo cliente devido a limitações de rede.

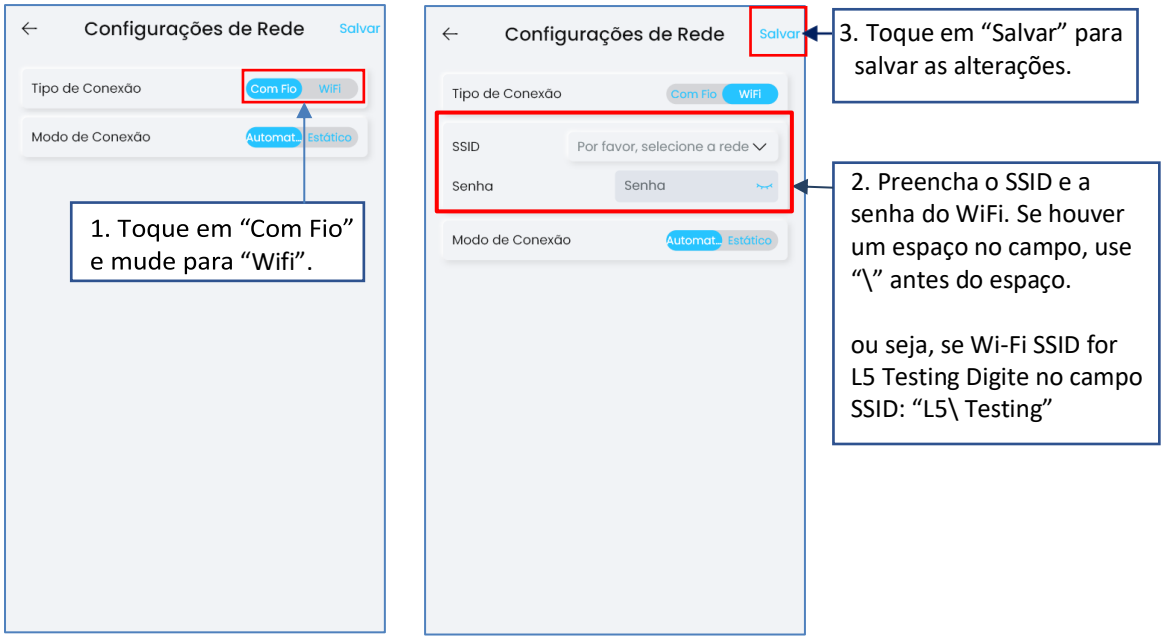

Esta configuração só terá efeito, após uma reinicialização.

Configurações de IP estático - com fio

Para configurações de IP estático, obtenha o endereço IP estático, máscara de sub-rede, gateway, DNS de uma pessoa que gerencia esta Rede.

Consulte o Capítulo para encontrar informações de rede (gateway, DNS, sub-rede)"

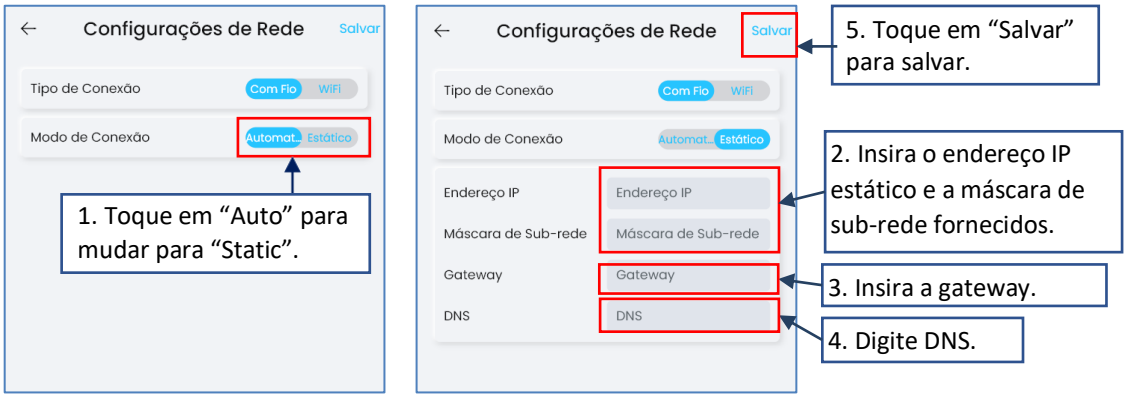

Esta configuração só terá efeito após a reinicialização.

Configuração do servidor de e-mail

Esta é a configuração dos detalhes do servidor de e-mail para permitir que o controlador Reiri envie as notificações de erro por e-mail.

Obtenha a URL do servidor de e-mail, porta, domínio, nome de usuário e senha da pessoa que gerencia a rede.

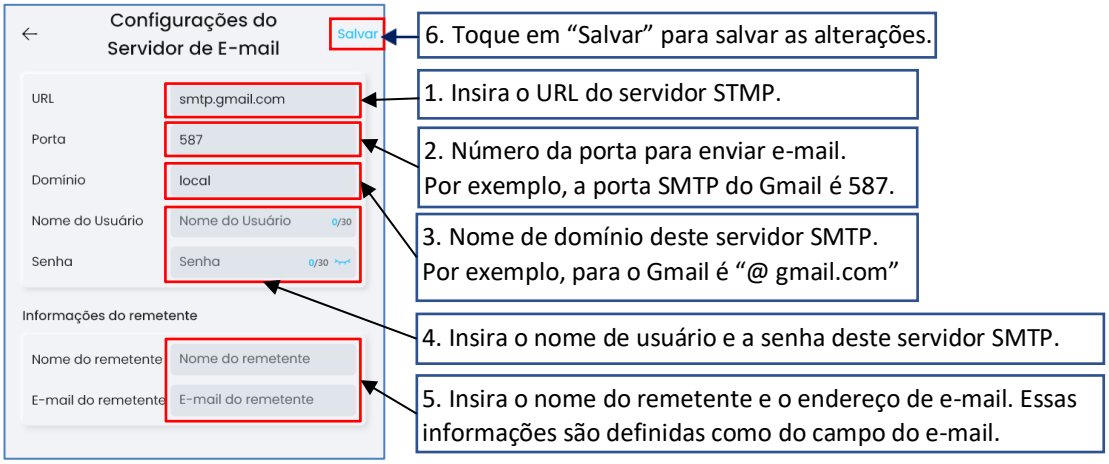

Esta configuração só terá efeito após uma reinicialização.

Configuração de informações do controlador

Esta função adiciona informações para identificar o controlador facilmente na tela de login e no Multi-Site Management (MSM).

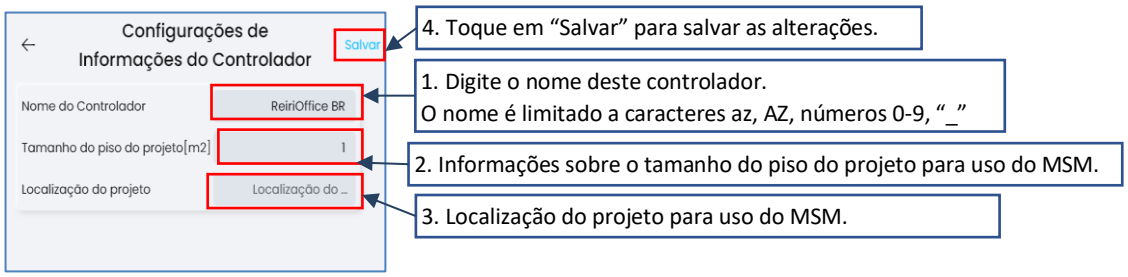

Esta configuração só terá efeito após a reinicialização.

Hora e data

Configurações de data e hora permite que a hora do controlador seja precisa e, portanto, capaz de executar programações. Ajuste o fuso horário conforme sua região para obter uma precisão no controlador que está instalado.

A sincronização de horário será via Internet permite a sincronização de horário com servidores de horário na Internet para maior precisão (Padrão: ativado)

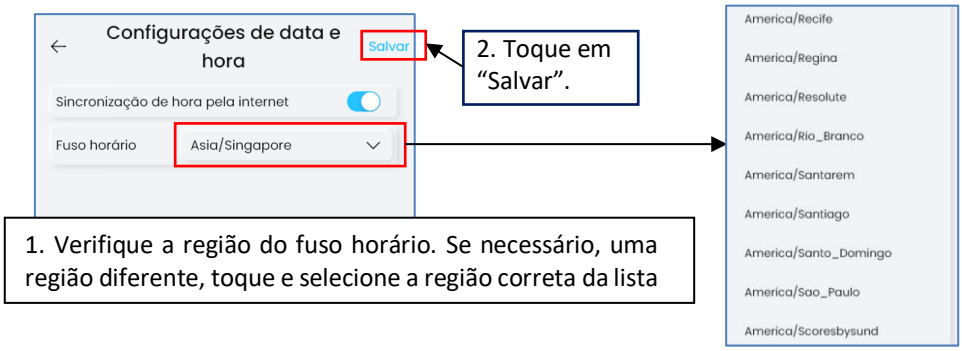

** NOTA: O acesso à Internet DEVE estar sempre disponível na rede conectada para a sincronização de horário da Internet com o servidor de horário da Internet.*

Se o controlador não tiver acesso à Internet / não puder acessar os servidores de horário da Internet, o usuário pode definir manualmente a data e a hora.

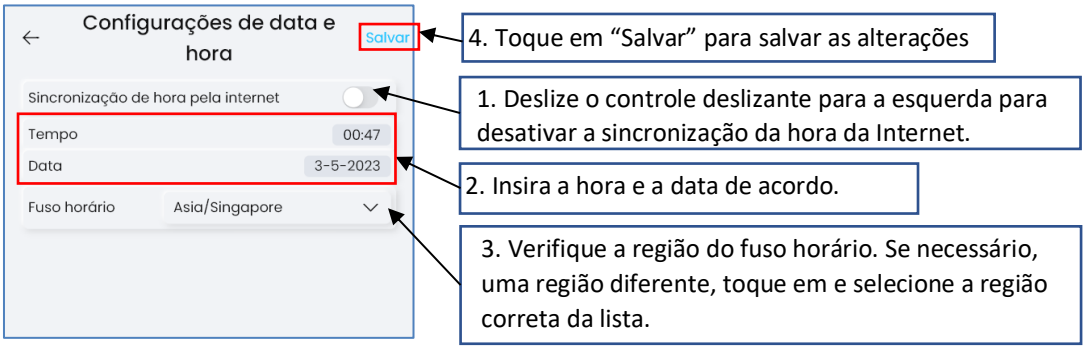

Esta configuração só terá efeito após a reinicialização.

4.8 Reiri Setup Tool - Configurações de conexão do dispositivo

As configurações de conexão do dispositivo entrarão em vigor após a reinicialização. Insira a configuração de todos os dispositivos necessários antes de reinicializar. Os pontos de gerenciamento aparecerão nas Configurações de ponto somente após a reinicialização.

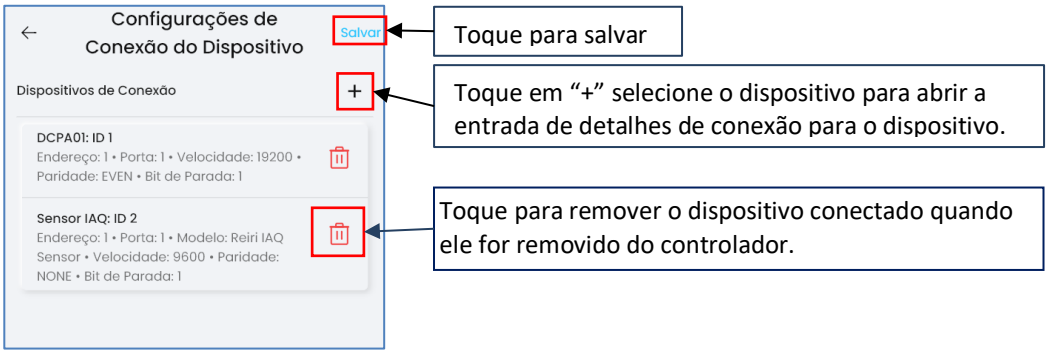

4.8.1 Configurando para DIII-Net - Interface Modbus DCPA01 / DTA116

DCPA01 / DTA116 são adaptadores de comunicação DIII-Net para Modbus para ar condicionado. Esta função é para definir os parâmetros de comunicação para os adaptadores DIII-Net. Defina os valores de Endereço, Taxa de Baud, Paridade e Bit de Parada no DCPA01 / DTA116A51 primeiro usando as chaves DIP (DS1, DS2) conforme mostrado abaixo.

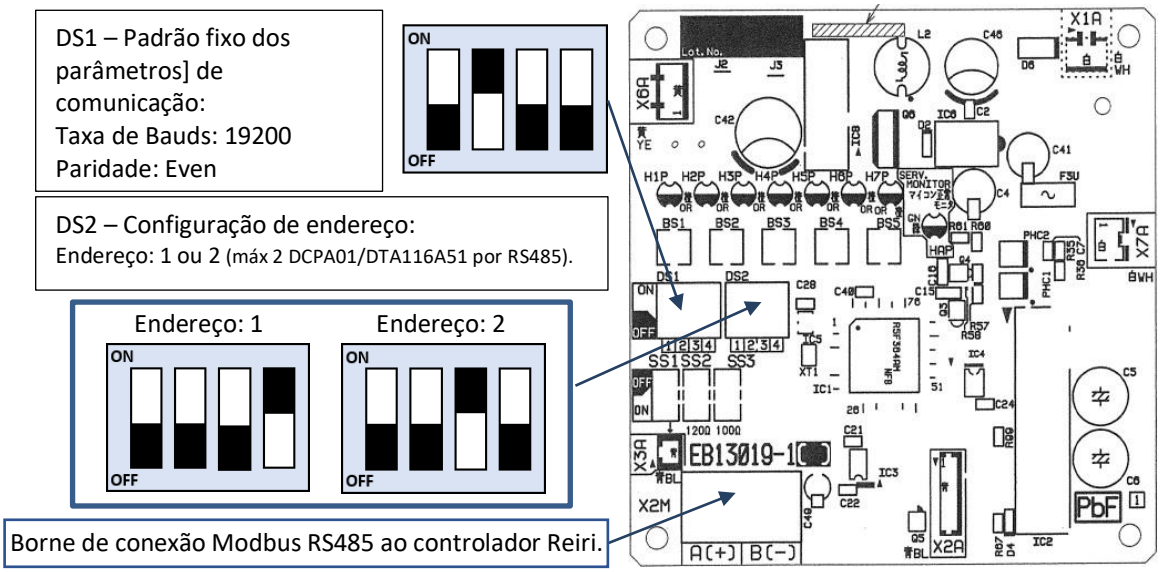

Conecte a conexão Modbus RS485 de DCPA01 / DTA116 à Porta 1 (D1 +, D1-) antes de usar a Porta 2 (D2 +, D2-).

Após o hardware conectado, configure os parâmetros de comunicação no Reiri Setup Tool - Configurações de conexão do dispositivo

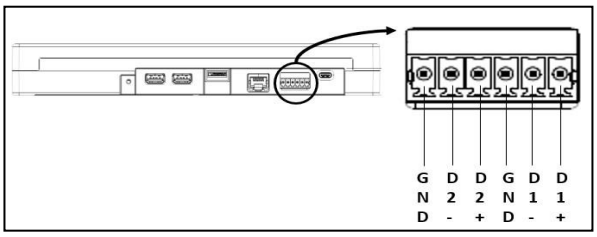

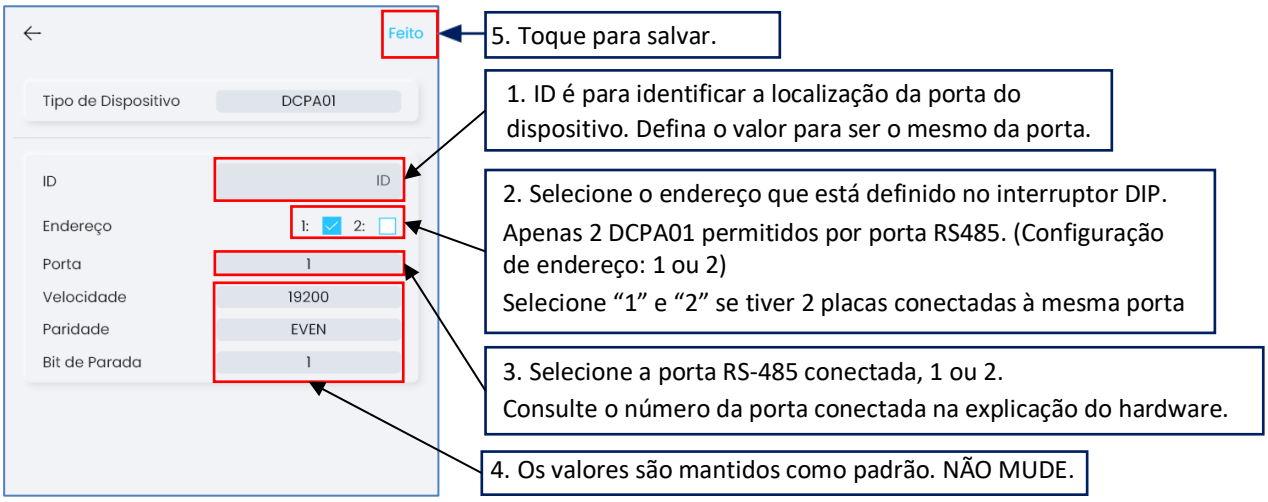

** NOTA: O endereço DCPA01/DTA116 e a numeração da porta devem estar nesta ordem.*

ID	Endereço	Porta
1	1,2	1
2	1,2	2

4.8.2 Configurar o sensor IAQ

O sensor IAQ permite o monitoramento de temperatura (Temp), umidade relativa (UR), dióxido de carbono (CO2), material particulado de 2,5 mícrons (PM2,5) e superior e compostos orgânicos voláteis tóxicos (TVOC). O sensor IAQ é conectado via Modbus RS-485.

Vários sensores IAQ (até 30) podem ser conectados usando o tipo de ligação Daisy chain. Cada sensor IAQ deve receber um endereço Modbus exclusivo e os mesmos parâmetros de comunicação com a ferramenta de configuração de endereço. Consulte o "Capítulo Configuração de endereço do sensor IAQ".

Valores padrão fixos:

- Taxa de transmissão: 9600
- Paridade: None
- Bit de parada: 1

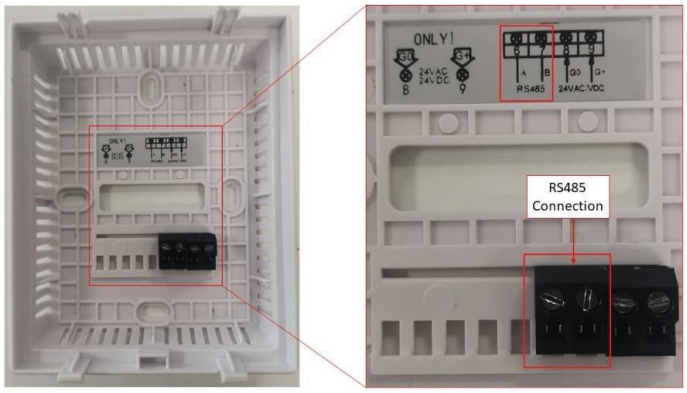

Conecte o cabo RS485 do terminal de conexão do sensor IAQ ao controlador Reiri. (Destacados em vermelho).

Coloque a alimentação 24VDC/VAC fica ao lado do terminal de conexão próximo aos terminais RS485.

Conecte o Modbus RS485 do sensor Reiri IAQ à porta RS485 do controlador. Se as portas RS485 não estiverem disponíveis, use as portas USB com um conversor USB para RS485. Conecte na porta USB de 1° prioridade.

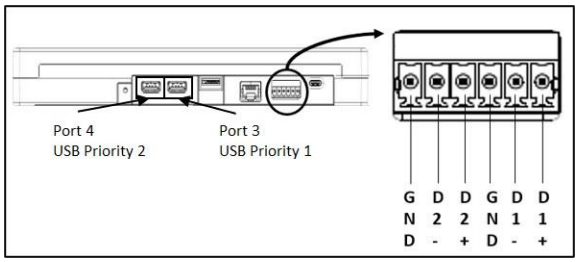

Após o hardware conectado, configure os parâmetros de comunicação no Reiri Setup Tool -

Configurações de conexão do dispositivo.

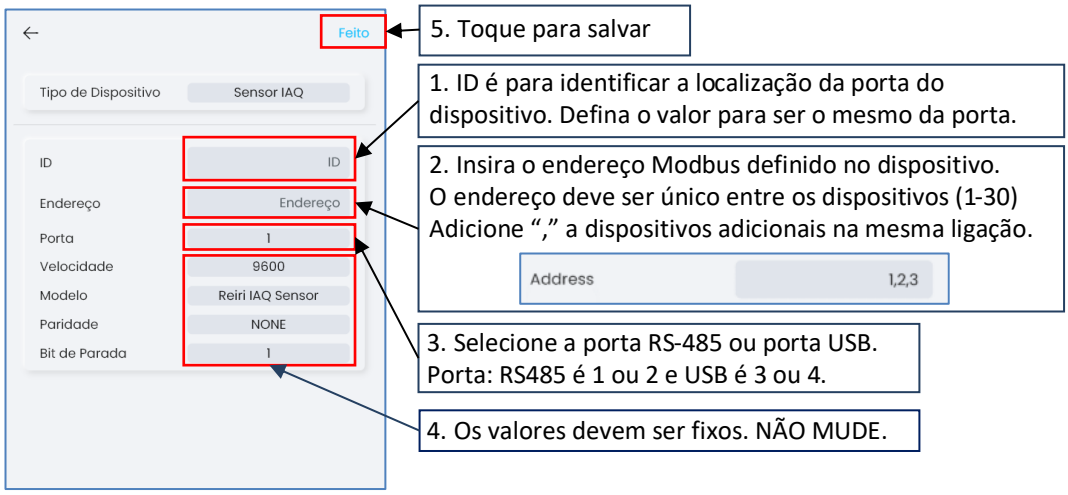

4.8.3 Configure os Medidores de energia inteligentes

O medidor inteligente mede o consumo de energia. Também pode ser usado no cálculo PPD. Existe uma lista fixa de medidores inteligentes compatíveis com Reiri. Verifique a tabela de compatibilidade para as listas de modelos.
Vários medidores inteligentes (até 30) podem ser conectados usando o tipo de ligação daisy chain RS485. Cada medidor inteligente deve receber um endereço Modbus exclusivo e os mesmos parâmetros de comunicação. Consulte o manual de cada medidor inteligente para obter informações de configuração de comunicação Modbus.

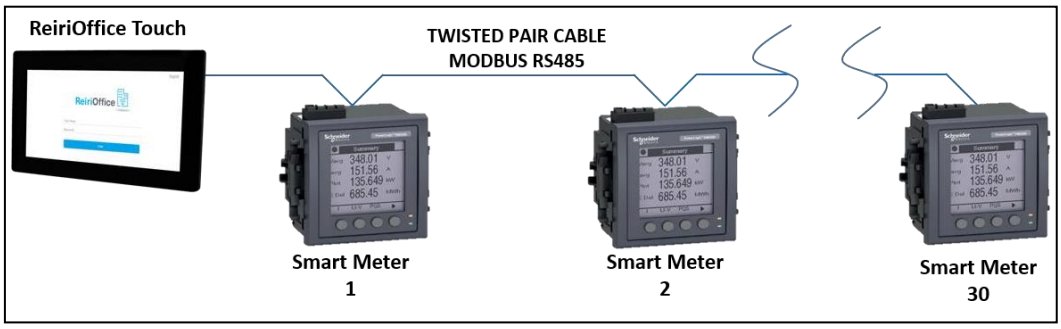

Conexão via Modbus RS485 do Smart Meter à porta RS485. Se as portas RS485 não estiverem disponíveis, use as portas USB com um conversor USB para RS485. U porta USB de 1°prioridade.

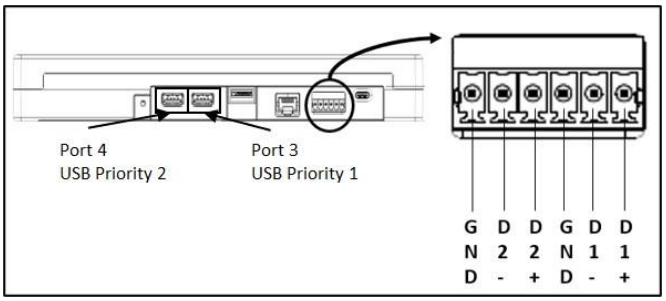

Após o hardware conectado, configure os parâmetros de comunicação no Reiri Setup Tool - Configurações de conexão do dispositivo.

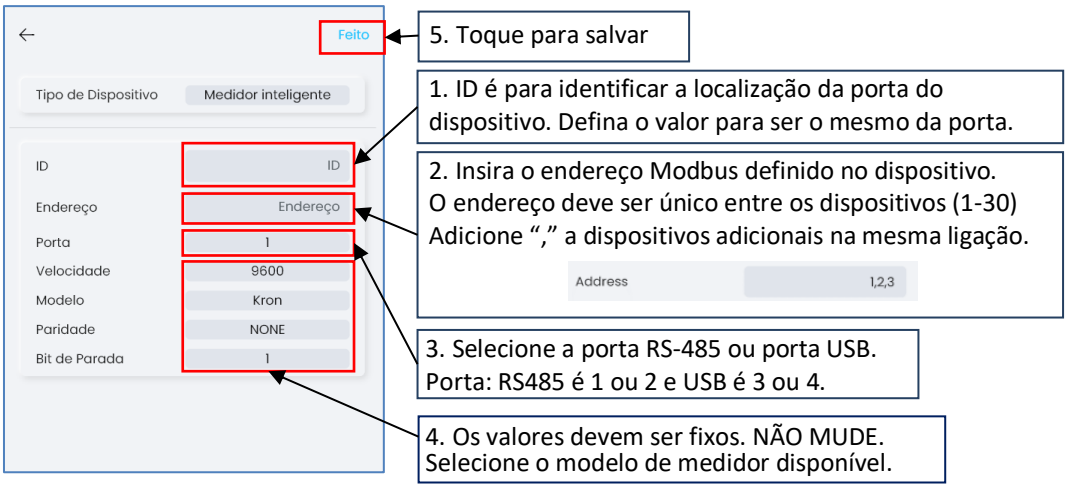

4.8.4 Configurar o WAGO I/O

WAGO é um sistema de módulo I/O que permite que vários equipamentos de terceiros sejam conectados via I/O. O controle de luz DALI também pode ser feito através do módulo DALI.

WAGO tem vários módulos disponíveis, consulte as tabelas de compatibilidade.
Para conexão, use o cabo Cat 5/5e/6 no modulo até roteador. Defina o endereço no módulo WAGO pelo computador conectado à mesma rede do roteador.
Consulte o “Capítulo de Configuração WAGO”.

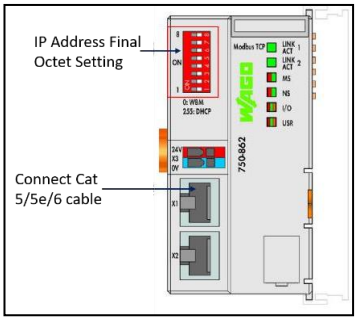

Após o hardware conectado, configure os parâmetros de comunicação no Reiri Setup Tool - Configurações de conexão do dispositivo

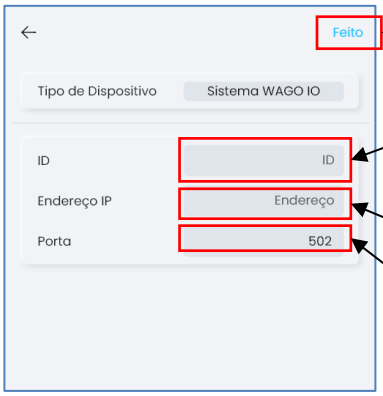

5. Toque para salvar

1. ID é para identificar os Nodos WAGO.
Cada nó tem 1 ID exclusivo entre os IDs da WAGO.
Comece de 1 para o 1º nó

2. Insira o endereço IP do nó de comunicação WAGO.

3. O padrão da porta é 502. NÃO ALTERE

4.8.5 Configurando para Adaptador D-Mobile

O D-Mobile Adapter é o controle WiFi para unidades de ar condicionado residenciais.

Para conectar o adaptador D-Mobile ao Reiri for Office touch, o adaptador D-Mobile deve ser conectado à mesma LAN com o Reiri for Office Touch. Se D-Mobile estiver configurado para habilitar, todos os adaptadores D-Mobile conectados à mesma rede serão conectados ao Reiri for Office Touch automaticamente.

2. Toque em “Salvar” para salvar as alterações.

1. Toque para habilitar (deslize para o lado direito) para habilitar o D-Mobile assim que os adaptadores estiverem conectados à rede.
Toque para desativar (deslize para o lado esquerdo).

4.8.6 Configurando para NetPro

NetPro são os adaptadores de comunicação Modbus para unidades internas. Esta função serve para definir os parâmetros de comunicação para os adaptadores Modbus.
Defina os valores de endereço, taxa de transmissão, paridade e bit de parada no NetPro primeiro usando as chaves DIP, conforme mostrado abaixo.

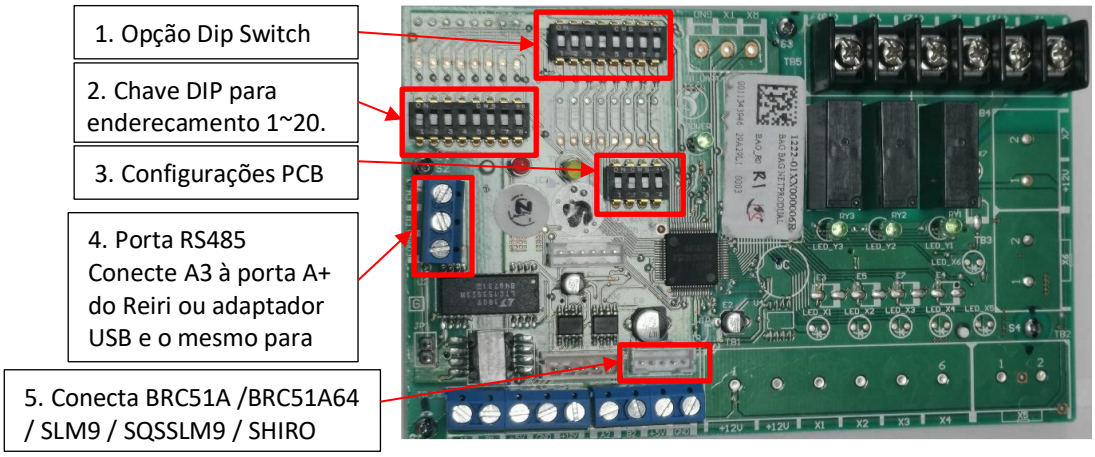

1. Opções DIP Switch:
Defina o 4º interruptor da esquerda para Cima define comunicações Modbus.

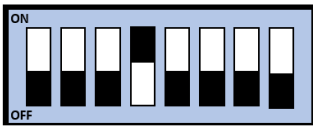

2. Chave DIP para endereçamento:
Defina o endereço no intervalo de 1 a 20, dependendo do número de NetPro conectados em uma cadeia. Cada NetPro deve ter um endereço exclusivo na cadeia. O endereço está em contagem binária da esquerda para a direita.

ou seja, o ID de endereço de 4 é “00100000”.

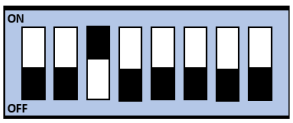

	Posição das Chaves DIP (1 é dip para cima, 0 dip para baixo)							
Endereço	**1**	**2**	**3**	**4**	**5**	**6**	**7**	**8**
1	**1**	0	0	0	0	0	0	0
2	0	**1**	0	0	0	0	0	0
3	**1**	**1**	0	0	0	0	0	0
4	0	0	**1**	0	0	0	0	0
5	**1**	0	**1**	0	0	0	0	0
6	0	**1**	**1**	0	0	0	0	0
7	**1**	**1**	**1**	0	0	0	0	0
8	0	0	0	**1**	0	0	0	0
9	**1**	0	0	**1**	0	0	0	0
10	0	**1**	0	**1**	0	0	0	0
11	**1**	**1**	0	**1**	0	0	0	0
12	0	0	**1**	**1**	0	0	0	0
13	**1**	0	**1**	**1**	0	0	0	0
14	0	**1**	**1**	**1**	0	0	0	0
15	**1**	**1**	**1**	**1**	0	0	0	0
16	0	0	0	0	**1**	0	0	0
17	**1**	0	0	0	**1**	0	0	0
18	0	**1**	0	0	**1**	0	0	0
19	**1**	**1**	0	0	**1**	0	0	0
20	0	0	**1**	0	**1**	0	0	0

3. Configurações PCB.

Padrão todas as chaves DIP estão para baixo.

Chave DIP	Função	Para Cima	Para Baixo
1	Baud Rate (bps)	9600	19200
2	Stop Bit	1 (Parity)	2 (Non Parity)
3	Parity*	Even	Odd
4	Reserve	-	-

Conecte a conexão Modbus RS485 do Netpro à porta RS485. Se as portas RS485 não estiverem disponíveis, use as portas USB com um conversor USB para RS485. Conecte na porta USB de 1°prioridade.

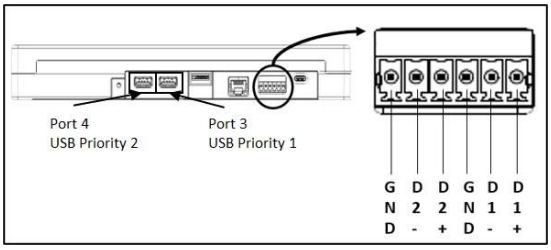

Depois de conectar o hardware, configure os parâmetros de comunicação na Reiri Setup Tool.

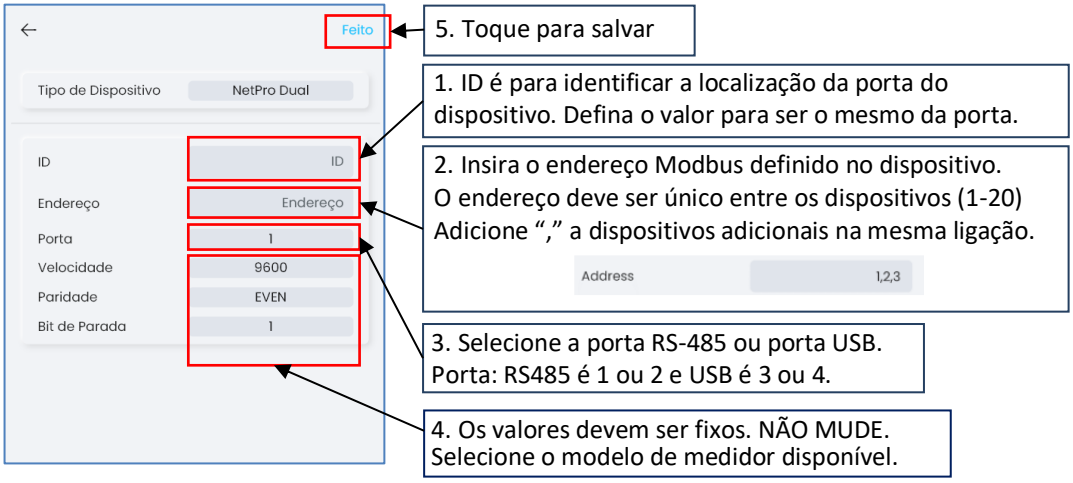

4.8.7 Configurando para Módulo DAMA WiFi

DAMA WiFi Module é o módulo de controle WiFi para unidades de ar condicionado residenciais da fábrica DAMA. Consulte o manual do módulo DAMA WiFi para configurar. Confirme a conta e a senha de login na nuvem DAMA após o registro. O Reiri for Office Touch se conectará aos módulos DAMA vinculados à conta.

** NOTA: O acesso à Internet DEVE estar disponível quando o Módulo DAMA WiFi for usado.*

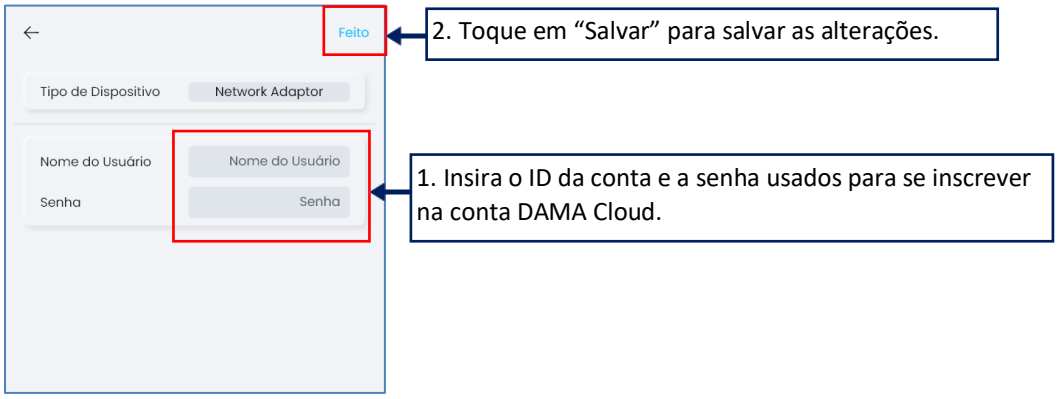

4.9 Ativar Função Opcional

** NOTA: Se a conexão com a Internet não puder ser preparada no local do cliente, "Capítulo Ativar Função Opcional" Pode ser feito em outros locais onde o acesso à Internet está disponível. Traga o controlador de volta ao local do cliente após a conclusão.*

1) Definir conta ativadora

Uma conta de ativador deve ser definida para ativar o controlador e outro software opcional.

Obtenha as informações da conta do ativador no escritório de vendas local da Daikin.

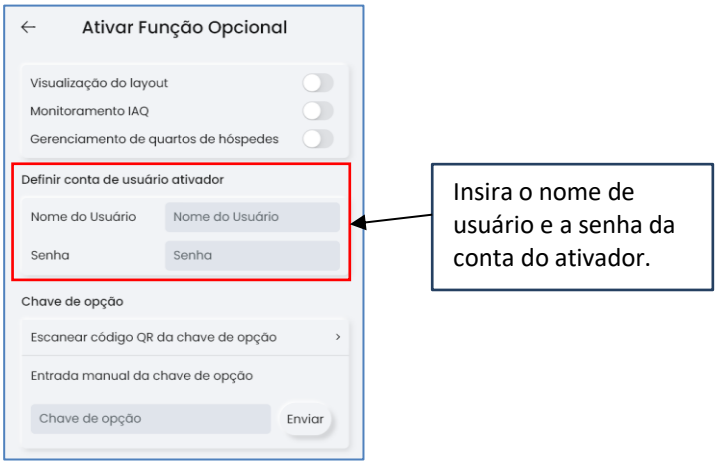

2) Ativar controlador

Esta função serve para ativar o controlador a ser usado com o aplicativo do usuário.

** NOTA: O acesso à Internet DEVE estar disponível na rede conectada para ativação.*

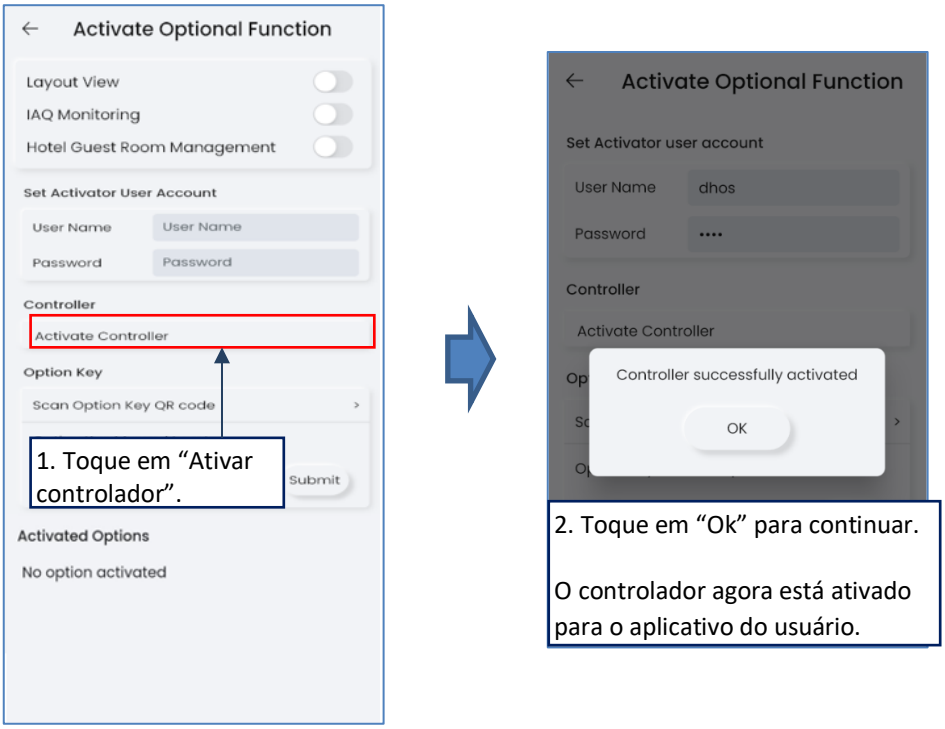

3) Ativar Função Opcional

Esta função é para ativar recursos de opções adicionais. Certas opções estão disponíveis nativamente para o controlador Reiri. Um código QR será fornecido para cada pacote de opções. Para ativar o recurso opcional, este código QR deve ser lido primeiro. Em seguida, toque no ID do software digitalizado para ativar a opção.

** NOTA: O acesso à Internet DEVE estar disponível ao ativar as opções.*

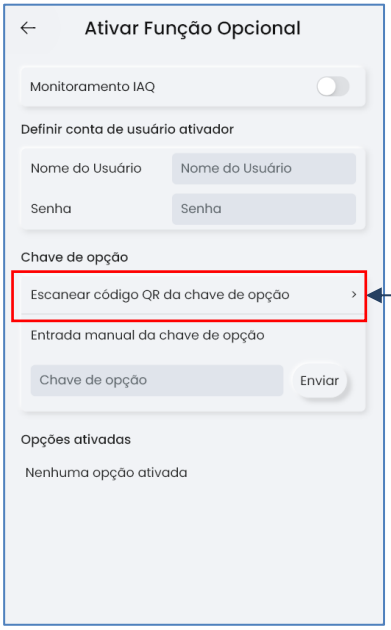

1. Toque em "Scan Option Key QR code" para ativar a função de câmera.

2. Apresente o código QR para o software opcional e digitalize-o usando a função de câmera do smartphone.

Exemplo de documento: Chave de software opcional

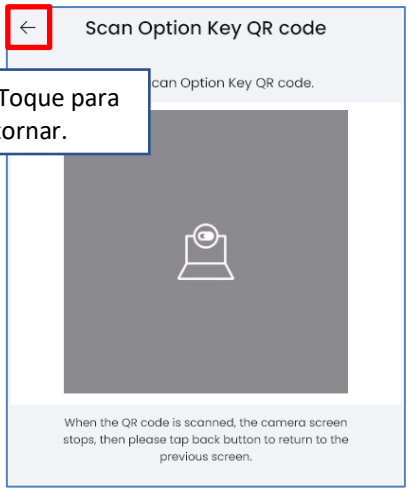

3. Toque para retornar.

Código da chave do opcional na parte inferior do documento, se necessário.

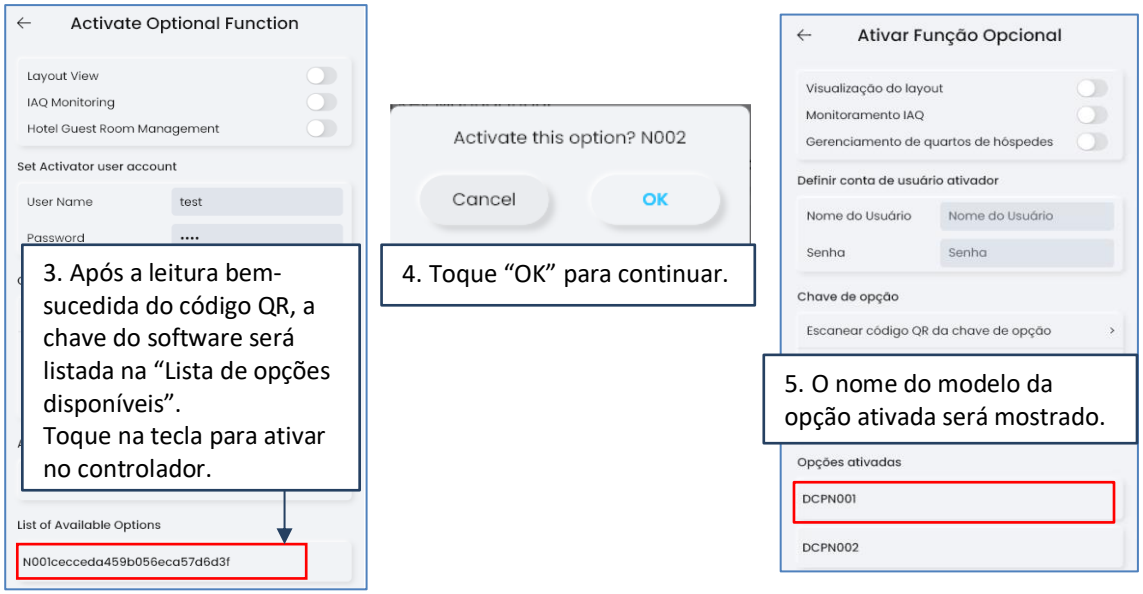

** NOTA: Se a mesma opção já estiver ativada ou a opção não puder ser usada para o controlador, não será possível de tocar na tecla.*

Se o código QR não puder ser lido, a entrada manual do código estará disponível.

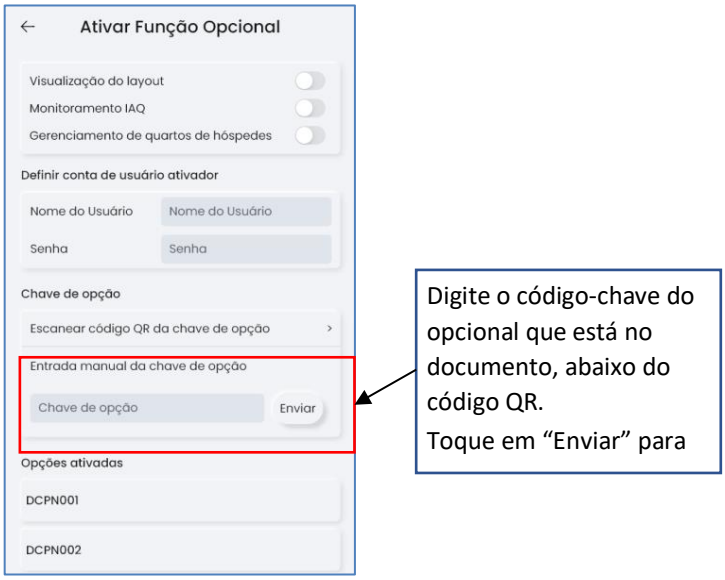

** NOTA: Quando um modelo de opção errado é ativado, a opção ativada pode ser desativada do controlador e a chave desativada pode ser reutilizada.*

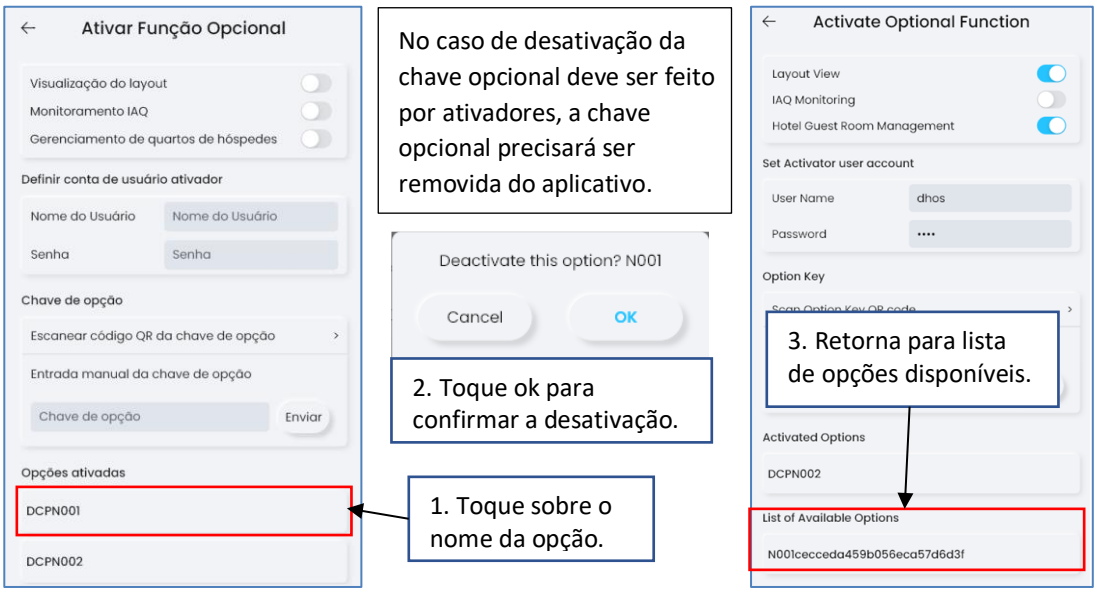

4) Ativar visualização de layout

Esta função habilita a visualização do layout no controlador Reiri for OfficeTouch. Se estiver habilitado, a barra de menu do Reiri for Office Touch mostrará o ícone de visualização do layout. A visualização do layout pode ser editada no aplicativo Reiri Layout Editor do Windows. Consulte o documento “Manual do Reiri Layout Editor” para obter detalhes.

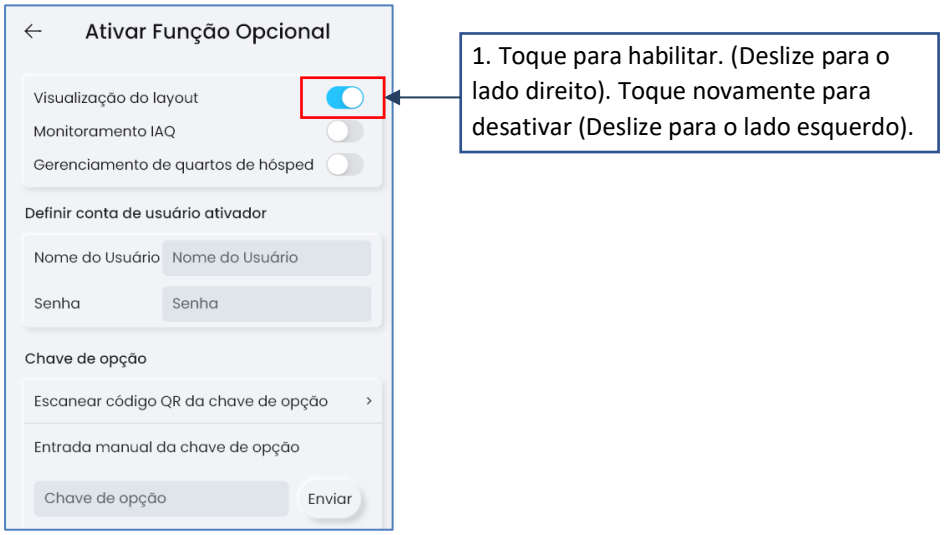

5) Ativar gerenciamento de quartos de hotel

Esta função permite a gestão de quartos de hotel no Reiri for Office Touch. Se estiver habilitado, a barra de menu do Reiri for Office Touch exibe o ícone de gerenciamento de quartos de hóspedes. Isso deve ser ativado quando o ReiriHotel / Resort se conecta a este Reiri for Office Touch.

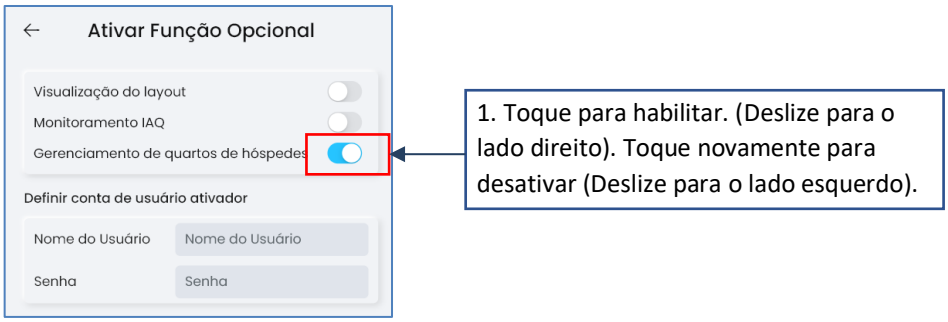

6) Ativar Monitoramento IAQ

Esta função habilita a tela de monitoramento do IAQ no Reiri for Office. Quando habilitado, a barra de menus do Reiri for Office mostrará o ícone IAQ Monitoring. A configuração da sala de monitoramento do IAQ pode ser adicionada pelo aplicativo do usuário. Consulte o documento “Manual do Usuário Reiri for Office” para obter detalhes.

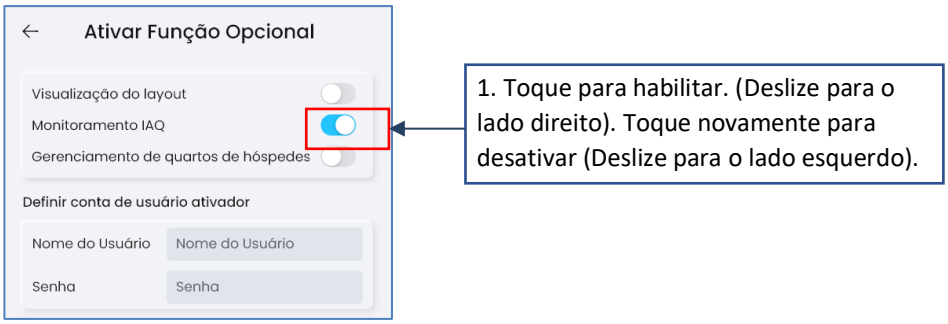

4.10 Opção - PPD

PPD é uma função opcional que precisa ser ativada em “Ativar Função Opcional”. Consulte o documento separado sobre configuração de PPD para Reiri em “Configuração de opção de Reiri - Faturamento de PPD”.

4.11 Backup

Backup é uma função que faz backup das configurações e banco de dados no controlador para outros usos, como transferência de dados de um controlador para outro.

Nota: Esta função está disponível apenas na versão Windows da Reiri Setup Tool.
Para fazer backup dos dados no controlador atual,

1) Crie uma nova pasta no PC.

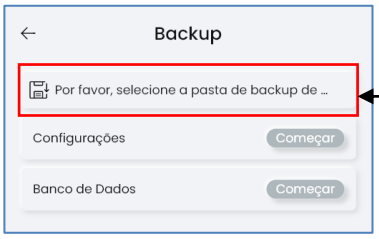

2. Toque para selecionar uma pasta para backup.

3. Toque para backup das configurações feitas no controlador (pontos, controle, etc..)

4. Toque para backup do banco de dados do controlador (histórico, dados de tendência,

4.12 Restaurar

Restaurar é uma função que restaura as configurações e o banco de dados de um controlador para o controlador atual.

Nota: Esta função está disponível apenas na versão Windows da Reiri Setup Tool.
Para restaurar os dados no controlador atual,

1. Toque para selecionar uma pasta para restaurar.

2. Toque para restaurar das configurações feitas no controlador (pontos, controle, etc..)

3. Toque para restaurar da base de dados do controlador (histórico, dados de tendência,

4.13 Ferramenta para reset de conta

Esta função é usada quando o instalador/usuário esqueceu a senha da conta. Função removerá todas as contas de administrador e manterá as configurações e os dados intactos do controlador.

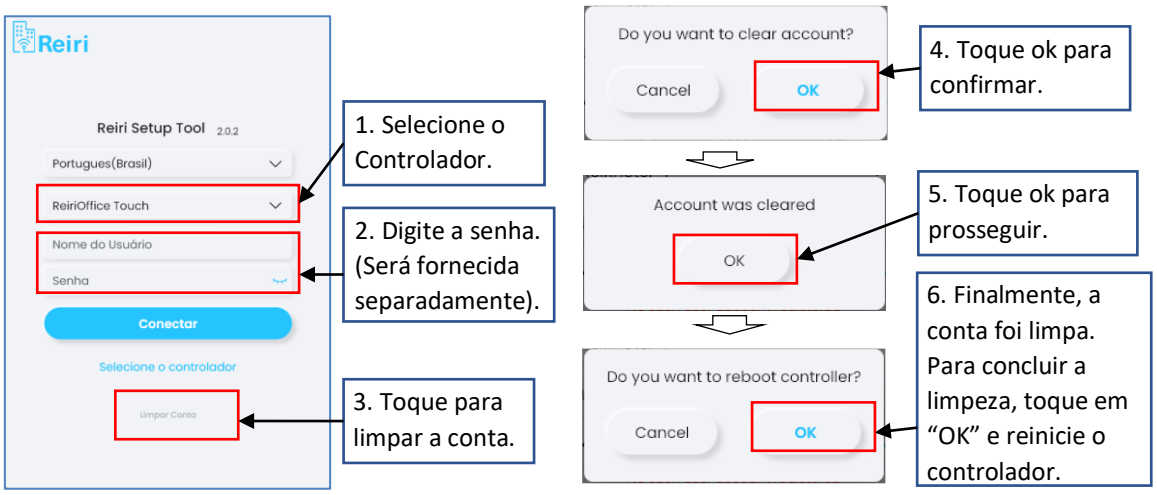

5. Reinicialização do Controlador

Às vezes, operações desconhecidas podem ocorrer, resultando em banco de dados do controlador corrompido. Uma redefinição do controlador limpará o banco de dados ou as configurações do erro e iniciará o controlador em um estado limpo.

Existem dois níveis de reinicialização:

1) Inicializar banco de dados

Esta função limpará os registros do banco de dados. Os valores de ponto armazenados no banco de dados serão todos apagados (dados PPD, dados de gerenciamento de energia, dados de tendência e etc.). Contas, pontos de gerenciamento, conexão do dispositivo, informações do controlador, tempo, tudo permanece intacto.

Use quando os valores do banco de dados mostrarem anormalidade e exigirem reinicialização completa.

2) Inicializar configurações

Esta função limpará todas as configurações do controlador e retornará às configurações iniciais. Todas as informações (conta, conexão de dispositivo, informação controlador, configurações de ponto e etc.) serão apagadas. O controlador deve ser configurado a novamente. Portanto, faça o login com aplicativo e comece do zero. Apenas as opções ativadas são preservadas no controlador, portanto, não há necessidade adicional de restaurar as opções.

Use quando o controlador exigir uma reinicialização completa ou for instalada em outro local

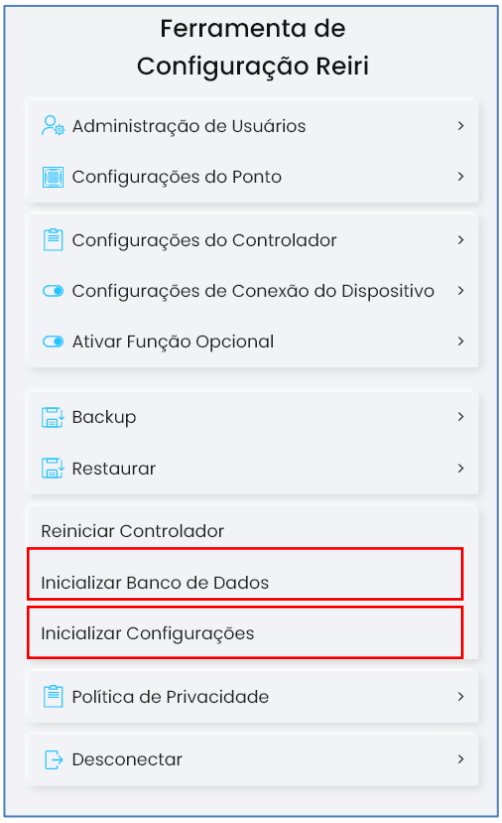

Parte 3 - Informações adicionais de configuração

O objetivo desta seção é fornecer informações adicionais para facilitar a configuração do Reiri que pode não ser capaz de explicar em detalhes nas seções anteriores deste Manual de Instalação.

6. Instalação DCPA01 (para ODU / IDU)

O adaptador DCPA01 é um dispositivo de interface para traduzir entre os protocolos DIII-Net e Modbus para monitoramento e controle da unidade interna habilitada para DIII-Net.
Por meio da comunicação Modbus, Reiri pode interromper a operação da unidade interna, monitorar e controlar o modo de operação, temperatura predefinida, taxa de fluxo de ar e direção.

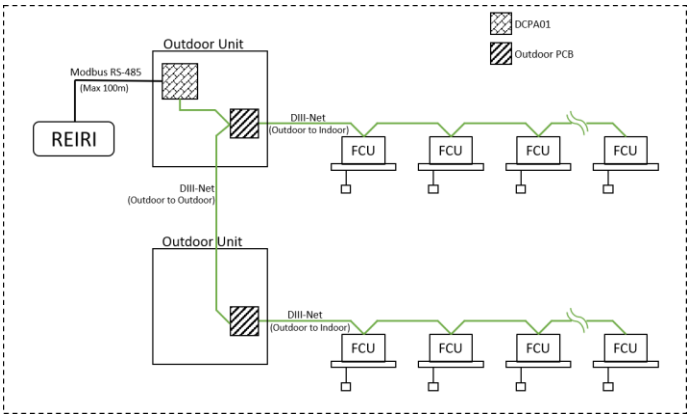

** NOTA:*

O comprimento total da fiação para o fio de comunicação RS-485 deve estar dentro de 200m.

Máximo de 64 unidades internas e 10 unidades externas capazes de se conectar a 1 DCPA01.

O nome das peças e a função do DCPA01 são mostrados na imagem ao lado.

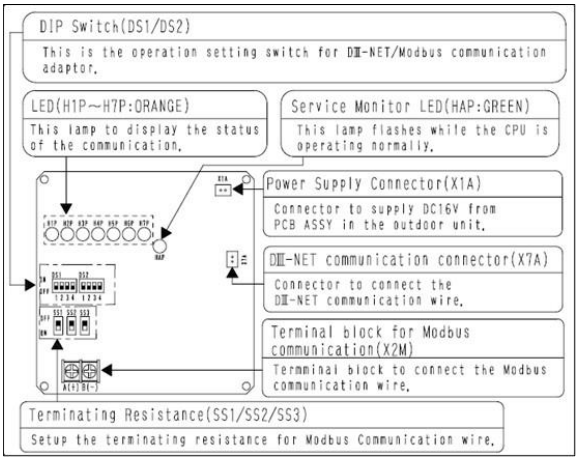

Configuração de chave DS para comunicação Modbus (DS1 e DS2)

DS	Dips	Função	DESLIGADO	LIGADO
DS1	1	reserva	-	-
	2	Taxa de transmissão	9600bps	19200bps
	3	Stop Bit	Stop Bit 1 (Paridade)	Stop Bit 2 (sem paridade)
	4	Paridade*	Even	Odd
		* A paridade será ativada quando ajustar DS1-3 em desligado.		
DS2	1-4	Endereço Escravo	0: Sem comunicação Modbus 1-15: Endereço Slave 1-15 (Desligado 0; Ligado 1) * 1: off, 2: off, 3: off, 4: on (0001) é 1 O formato de entrada do interruptor DIP é binário. Pino 1 (MSB) - bit mais significativo e Pino 4 (LSB) - bit menos significativo Consulte a tabela decimal para binária para obter ajuda sobre conversão	

Até 4 DCPA01 podem ser conectadas a 1 Reiri for Office Touch. Há um limite máximo de 2 DCPA01 por porta RS485. No caso de 2 DCPA01, recomenda-se usar 1 porta RS485 para cada DCPA01.
Consulte as imagens abaixo (com base no número de placas adaptadoras DCPA01 conectadas).

<1 adaptador DCPA01 conectado>

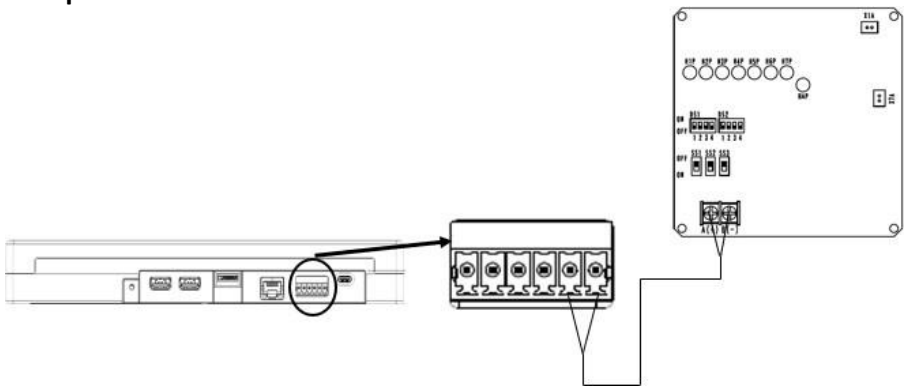

<2 adaptadores DCPA01 conectados>

Método 1

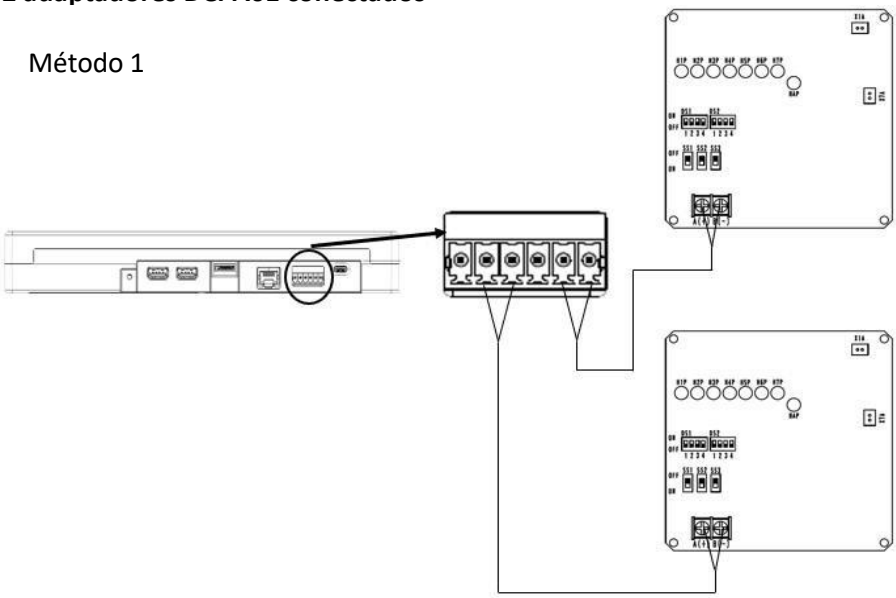

OU

Método 2

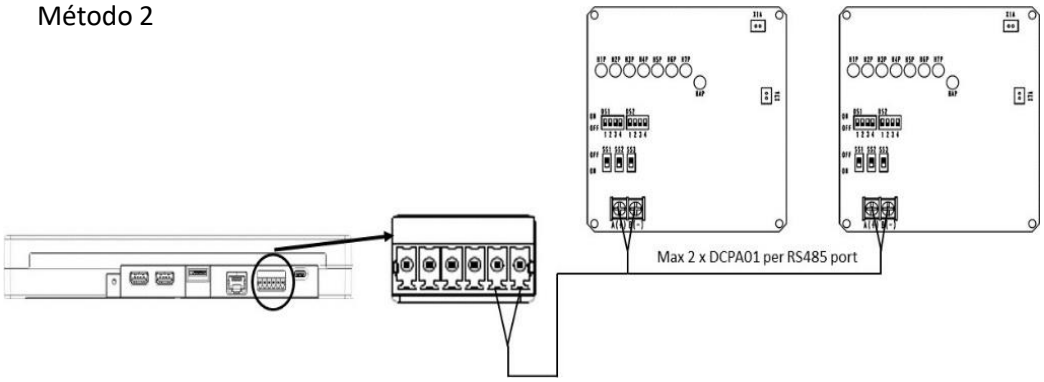

<3 adaptadores DCPA01 conectados>

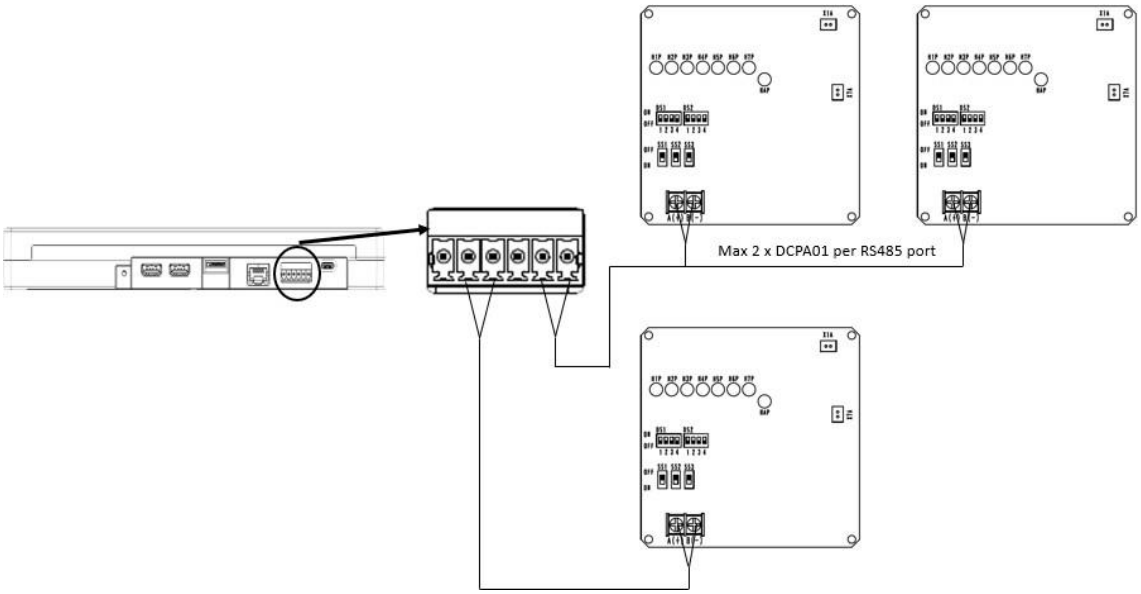

<4 adaptadores DCPA01 conectados>

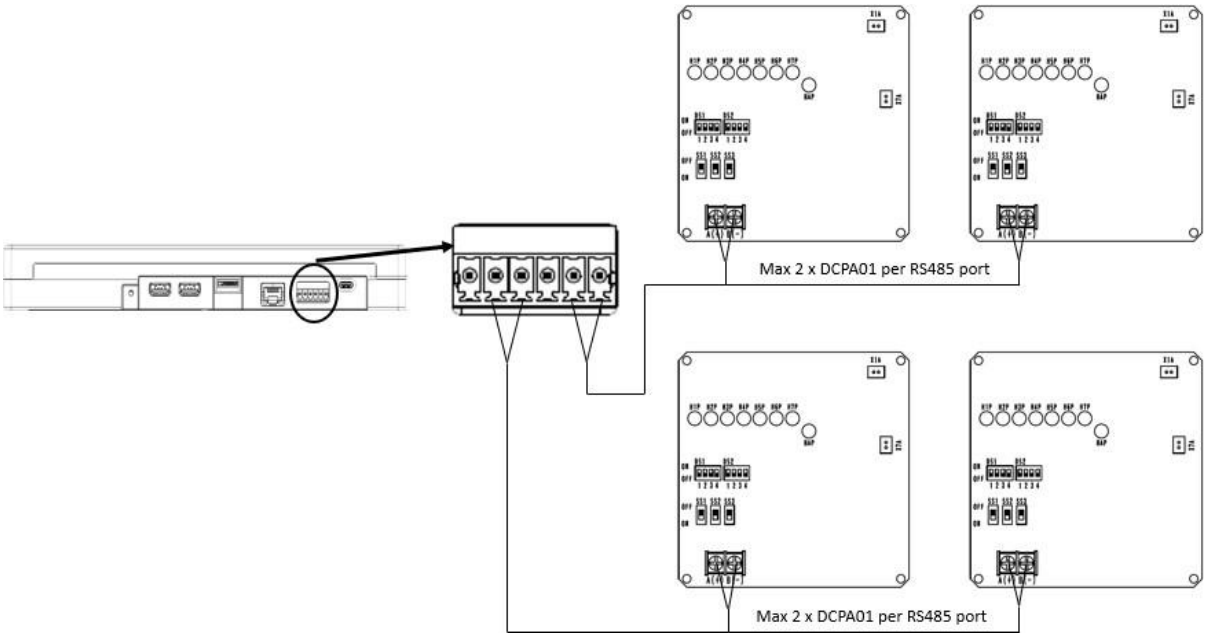

7. Configuração WAGO

Reiri pode controlar / monitorar os condicionadores de ar Daikin e vários tipos de instalações prediais, como ventilador, luz e sensores, usando o sistema I/O da WAGO. Esta seção descreve como configurar o sistema de I/O WAGO para controlar / monitorar vários tipos de instalações prediais pelo Reiri.

7.1 Estrutura do Sistema

É importante conectar os módulos na ordem correta para garantir as operações do WAGO
Cada módulo do sistema WAGO I / O deve ser conectado na seguinte ordem:

1. Módulo de Comunicação
2. Fonte de energia
3. Di
4. Ao
5. Fazer
6. Ai
7. Termistor
8. Módulo Final

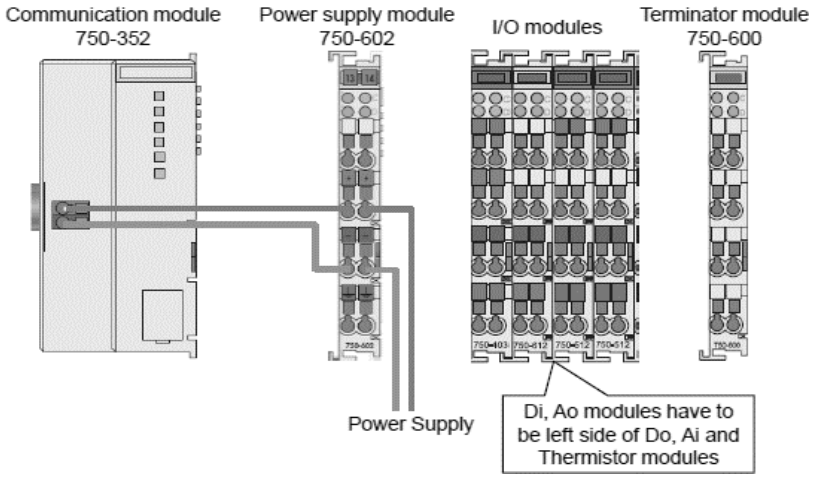

7.2 Configuração de rede

Para conexão e detecção, a configuração de rede no módulo de comunicação deve ser feita. A configuração de endereço IP do módulo 750-362 é separada em 2 partes. O endereço IP, a máscara de sub-rede e o gateway padrão são definidos no software.

O endereço de rede padrão é “192.168.1.X”
Se os primeiros 3 octetos do endereço de rede (yyy.yyy.yyy.) Forem iguais ao padrão, a configuração do endereço do módulo TCP / IP pode ser configurada com a chave DIP. A chave DIP é configurada por valor binário. Por exemplo, se você deseja definir 192.168.1.50, a chave DIP deve ser definida para 50. (Posição da chave: “Ligado” é 1, “Desligado” é 0)
50 é “0011 0010” em binário. 4 é “0000 0100” em binário.

Se 750-362 estiver conectado a outro domínio de endereço de rede, o endereço de rede precisará ser alterado. Em primeiro lugar, defina os interruptores DIP 750-362 para “On” para que 750-362 esteja no modo DHCP. No modo DHCP, o endereço IP será atribuído do roteador automaticamente.
Conecte 750-362 a um roteador e ligue. 750-362 funcionará e obterá o endereço IP atribuído automaticamente do roteador.

Em seguida, encontre o endereço IP de 750-362. Acesse a tela de manutenção do roteador e verifique as informações do cliente DHCP para o endereço IP 750-362.

Use o endereço IP conhecido, abra o navegador da web no PC e digite o endereço IP na barra de URL. A tela de gerenciamento do WAGO será exibida. Um prompt de nome de usuário e senha aparecerá. O nome de usuário é “admin” e a senha é “wago”.

Página de informações de status de primeiro acesso

A primeira página da web fornece resumo simples das informações sobre o módulo WAGO.

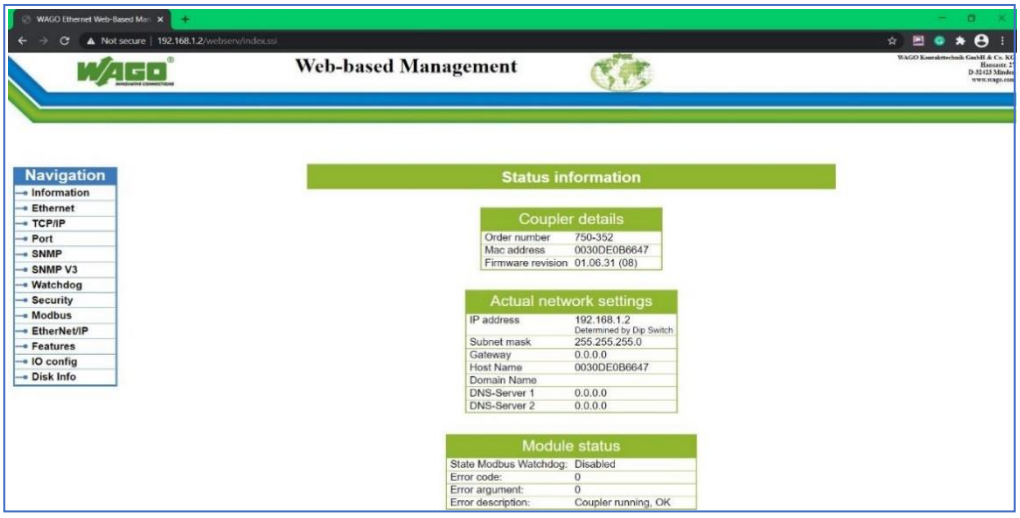

Página de configuração TCP / IP

Esta página é apenas para configuração dos parâmetros TCP / IP manualmente na EEPROM. O interruptor DIP precisará ser definido como zero (todos na posição “Desligado” - modo DHCP) para usar esta configuração IP manual.

As informações devem ser fornecidas pelo proprietário ou departamento de TI para as configurações de rede. Insira o endereço IP estático destinado ao controlador.

- Digite a máscara de sub-rede - geralmente 255.255.255.0
- Digite o endereço do gateway
- Digite o nome do domínio - se necessário, acesso à nuvem
- Digite o endereço DNS 1 e 2 - se disponível. (Obrigatório para acesso à nuvem)

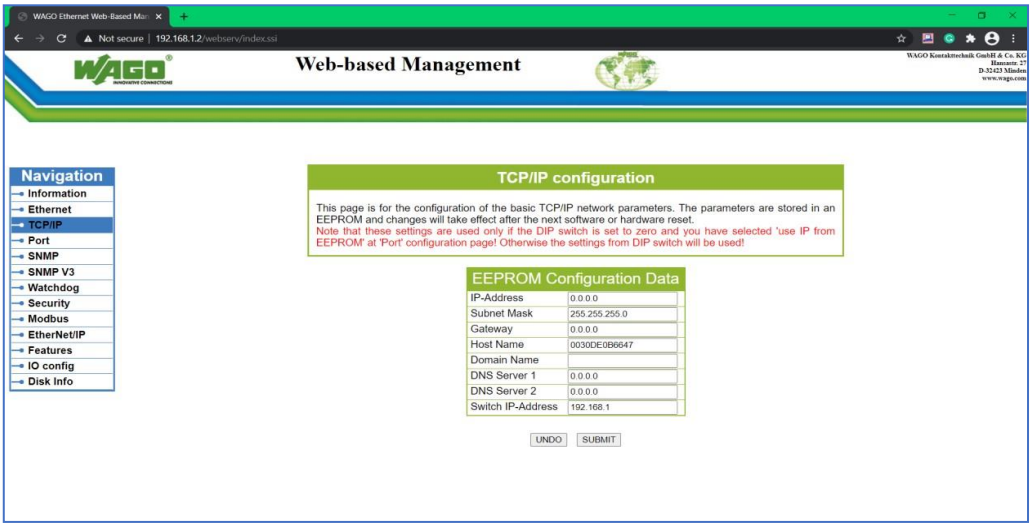

Após a configuração, clique em “SUBMIT” e reinicie a alimentação de 750-352, então esses parâmetros serão habilitados.

Consulte o manual de instalação dos respectivos dispositivos WAGO.

8. Medidor Inteligente / Sensor IAQ

Até 30 Smart Meter e 30 IAQ Sensor podem ser conectados ao Reiri for Office Touch via RS-485. Certifique-se de conectar o positivo (+) e o negativo (-) ao terminal RS-485, respectivamente. A conexão do dispositivo pode ser encadeada conforme a imagem abaixo.

Cada ligação em cadeia só pode ser conectada a um tipo de dispositivo, ou seja, apenas cadeia de medidor inteligente com medidor inteligente, cadeia apenas de sensor IAQ com sensor IAQ.

Conexão Modbus para sensores IAQ

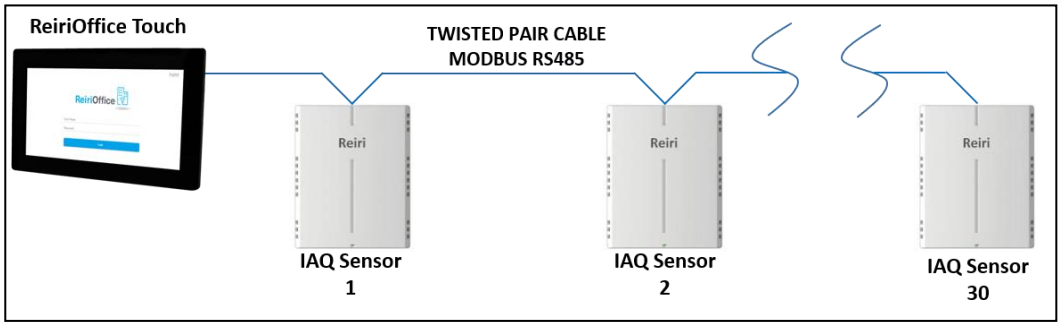

Conexão Modbus para medidores inteligentes

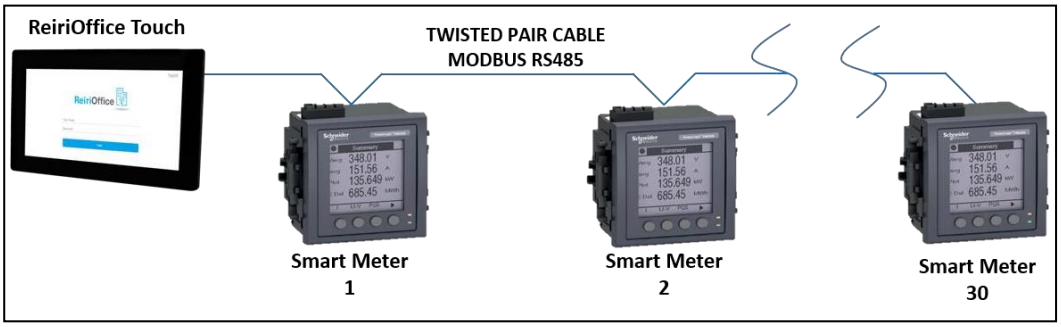

8.1 Configuração de endereço do sensor IAQ

Vários sensores IAQ podem ser conectados ao controlador Reiri via Modbus RS485. O endereço Modbus precisa ser definido para emparelhar o sensor com o controlador. O sensor IAQ requer uma ferramenta de endereçamento Modbus para emitir o endereço fixo para o sensor. O endereço padrão é fixado em 1.

Equipamento adicional necessário:

- Laptop ou PC
- Adaptador USB para RS485
- Cabo de par trançado compatível com RS485
- Fonte de alimentação 24VDC
- Software Modbus Poll ou similar

Passos para configurar o sensor Reiri IAQ

1. Instale a ferramenta de endereçamento “Modbus Poll”.
   (Selecione a base de 32 bits ou 64 bits no formato do sistema operacional)

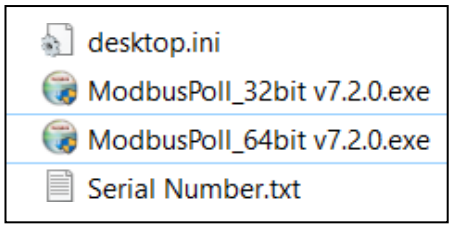

2. Conecte o sensor Reiri IAQ à fonte de alimentação e o adaptador USB para RS485
3. Conecte o adaptador USB para RS485 ao laptop

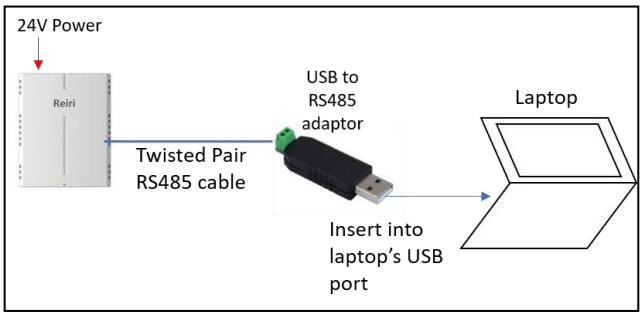

4. Execute o “Gerenciador de Dispositivos” no Windows.
5. Procure por “PORTS” e encontre o número da porta COM para o adaptador USB.

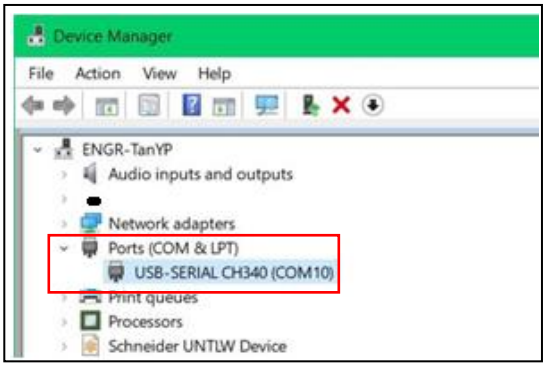

6. Inicie o software Modbus Poll.

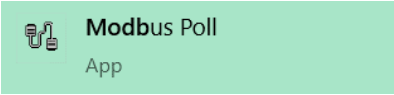

7. Vá em “Conexão” -> “Conectar” para definir os parâmetros de comunicação para ler o sensor Reiri IAQ. Consulte a captura de tela para obter os parâmetros, exceto o número da porta COM. Clique em “Ok” para conectar ao sensor

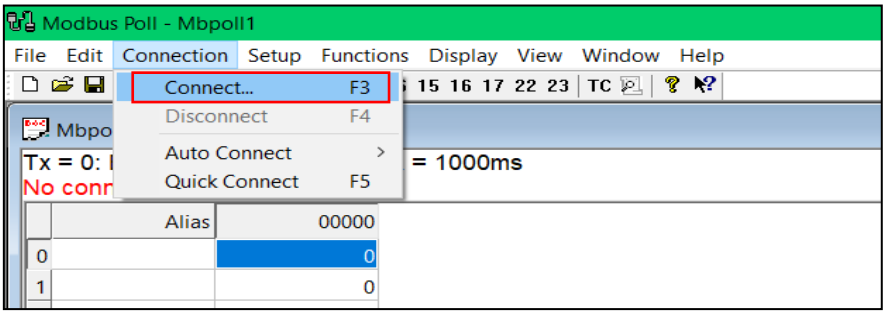

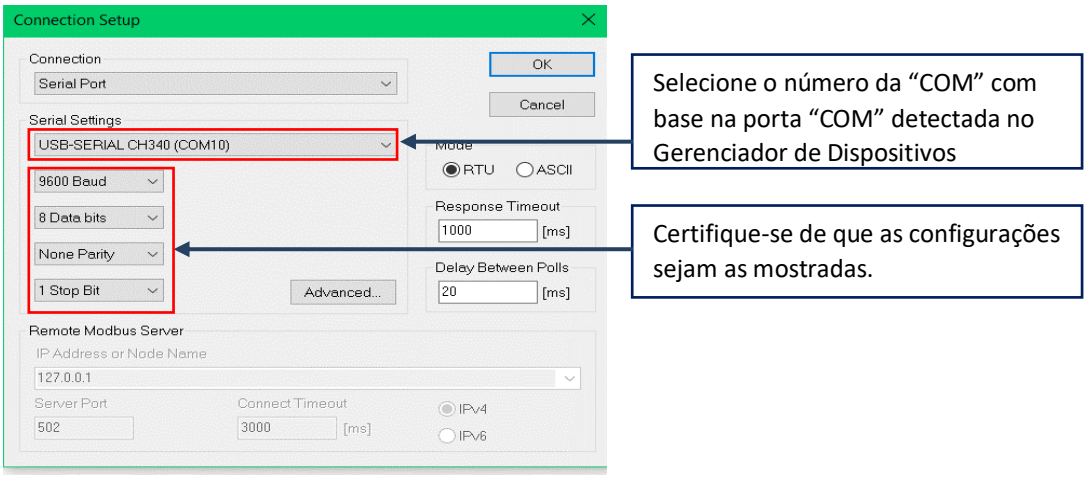

8. Vá em "Setup" -> "Read/Write Definition". Abrirá uma tela em Fuction: "Selecione 03 Read Holding Registers (4x)"

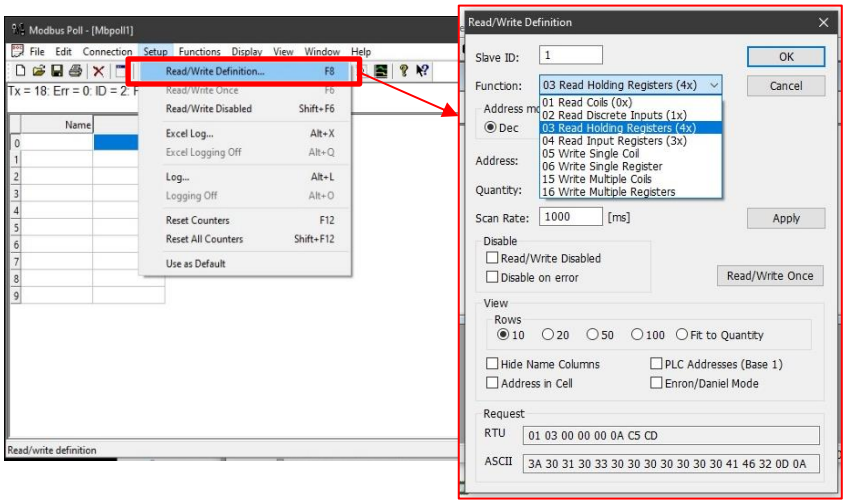

9. Clique duas vezes na célula 0 – Abre uma nova tela e Insira Slave ID como "1" e no campo "Value" insira o seu novo endereço Modbus. Endereço de comunicação [1-247].

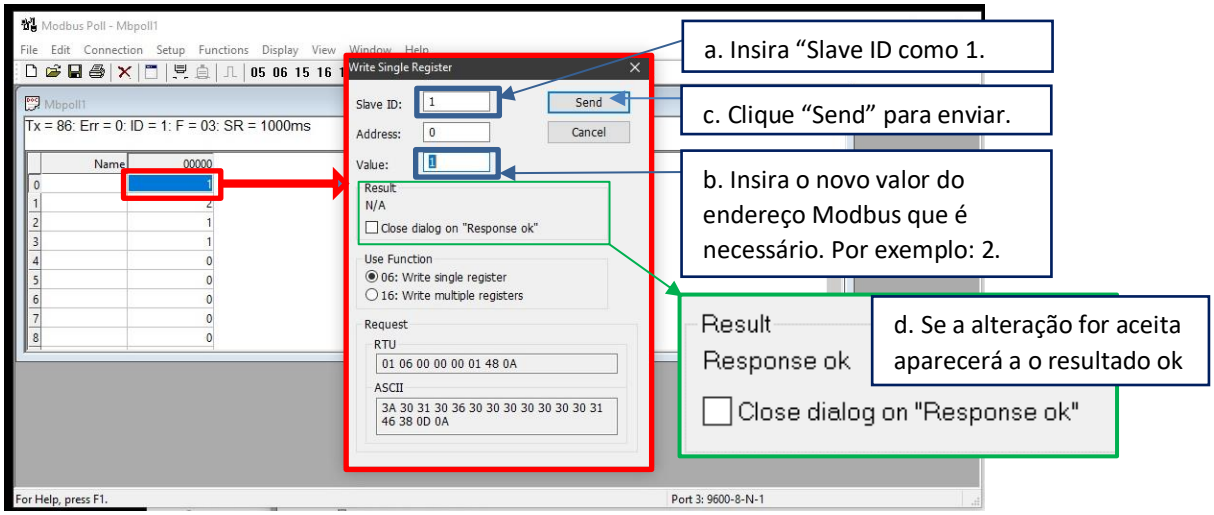

10. O novo endereço para o sensor IAQ foi atualizado e pode ser usado no emparelhamento. Desligue o sensor IAQ e desconecte a conexão Modbus do laptop.

8.2 Configuração de comunicação do medidor inteligente

Vários medidores inteligentes podem ser conectados ao controlador Reiri via Modbus RS485. O endereço Modbus precisa ser configurado para emparelhar o medidor com o controlador. A maioria dos medidores inteligentes que têm display terá um menu de configurações disponível no dispositivo. O endereço padrão é fixado em 1 para a maioria dos dispositivos. Por exemplo: Configure as comunicações RS-485 para Schneider PM5300 Smart Meter com display

1. Navegue usando os botões para Principal> Configuração.
2. Digite a senha de configuração (padrão é “0”) e pressione OK.
3. Pressione Comm.
4. Mova o cursor para apontar no parâmetro que deseja modificar e pressione editar.
5. Modifique os parâmetros necessários e pressione OK.
6. Mova o cursor para apontar para o próximo parâmetro que deseja modificar, pressione editar, faça as alterações e pressione OK.

9. Encontrar informações de rede (gateway, DNS, sub-rede)

Para encontrar as configurações de IP: gateway, DNS, máscara de sub-rede, conecte-se à mesma rede que o controlador via WiFi ou cabo Ethernet usando um computador.
No Windows, execute o prompt de comando. Na linha de comando, digite “ipconfig/all” e pressione Enter.
Procure o dispositivo conectado (placa adaptadora WiFi ou placa Ethernet) e registre os detalhes das configurações de rede. O exemplo mostra a conexão via WiFi com as configurações de rede.

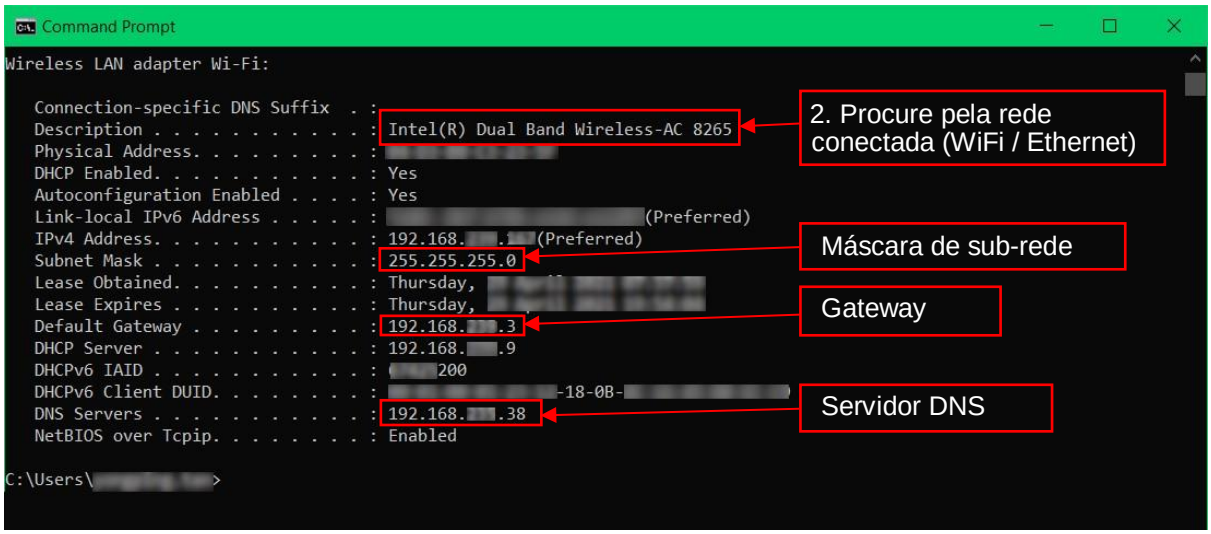

10. Reinicialize as configurações de favoritos

Esta configuração é usada quando o usuário remove a energia do controlador ou reinicia o controlador em 1 minuto depois de fazer alterações no painel usando a tela sensível ao toque. Quando isso acontece, todas as alterações feitas no painel (grupos/dispositivos/cenas favoritos) redefinidas para a configuração anterior e outras alterações não serão salvas. Para corrigir esse problema, uma redefinição usando "Reinicializar configurações de favoritos" é requerido.

Siga as etapas abaixo para redefinir as configurações de favoritos.

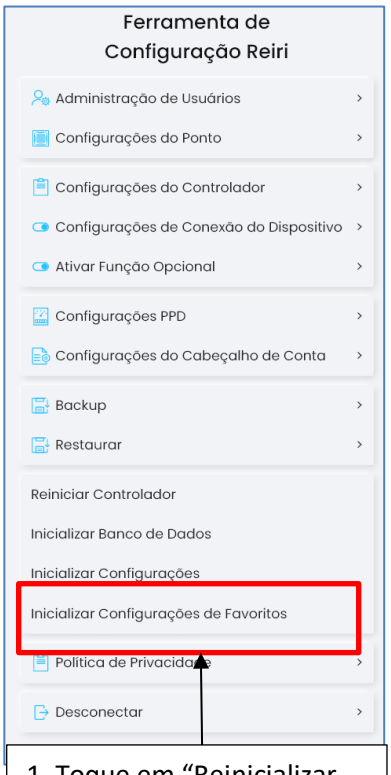

1. Toque em "Reinicializar Configurações de favoritos".

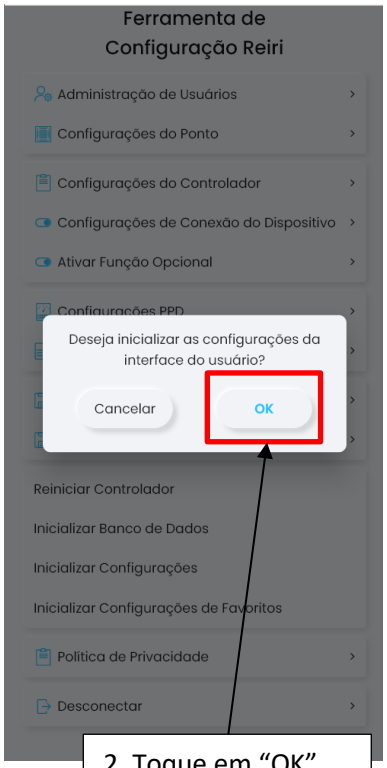

2. Toque em "OK".

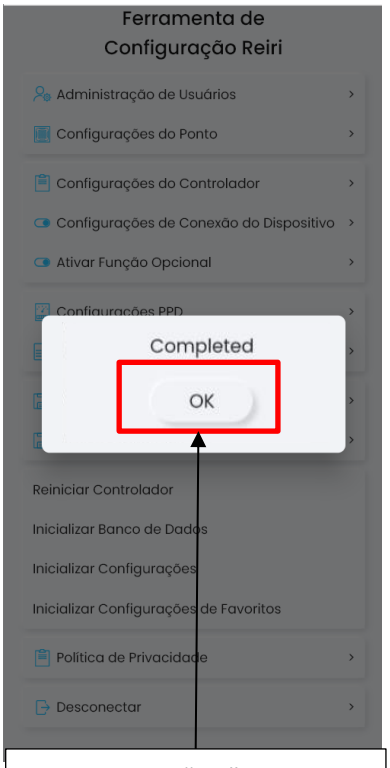

3. Toque em "OK" novamente. Ré-inicialização está concluída.
Reinicie o controlador e mudanças no painel podem agora ser feito.